



**SERVIÇO PÚBLICO FEDERAL
UNIVERSIDADE FEDERAL DE PERNAMBUCO
PRÓ-REITORIA DE GESTÃO ADMINISTRATIVA
DIRETORIA DE LICITAÇÕES E CONTRATOS**

1º Termo Aditivo ao Contrato nº 03/2022, celebrado entre a **Universidade Federal de Pernambuco** e a empresa **TKS SEGURANÇA PRIVADA LTDA**

A **UNIVERSIDADE FEDERAL DE PERNAMBUCO**, CNPJ nº 24.134.488/0001-08, autarquia educacional vinculada ao Ministério da Educação, com sede à Avenida Prof. Moraes Rego, nº 1235, Cidade Universitária, Recife/PE, neste ato representada, nos termos do art. 33, inciso IX, de seu Estatuto, por seu Reitor, Prof. Alfredo Macedo Gomes, nomeado por Decreto da Presidência da República Federativa do Brasil de 9 de outubro de 2019, publicado no Diário Oficial da União nº 197, Seção 2, p. 1 de 10 de Outubro de 2019, inscrito no CPF sob o nº 419.720.744,15, portador da Carteira de Identidade nº 2.680.490 SSP/PE, residente nesta cidade, doravante denominada UFPE, e a empresa **TKS SEGURANÇA PRIVADAS LTDA**, CNPJ nº 07.774.050/0001-75, com sede na Rua Aluísio de Azevedo, 262, Santo Amaro, Recife/PE, CEP: 50.100-090, representada pela Sr Heberty Emmanoel de Aguiar Ramos Brasileiro, Diretor Administrativo Operacional, RG nº 3.911.663 SSP/PB e CPF nº 021.608.484-92, doravante denominada CONTRATADA, com base no contido no Processo Administrativo nº 23076.025516/2022-23, ajustam o presente Termo Aditivo, mediante as seguintes cláusulas e condições a seguir.

CLÁUSULA PRIMEIRA – OBJETO

O presente Termo Aditivo tem por objeto:

a) Definir que o regime dos serviços são sob a forma de execução indireta, no regime de empreitada por **preço global**;

b) Alterar o Contrato nº 03/2022, de prestação de serviços continuados de Vigilância Ostensiva Armada (motorizada, estática e predial) e de Supervisão Operacional Desarmada, sob os regimes de escala diarista/plantonista, para atender os campi da Universidade Federal de Pernambuco (UFPE) Recife, Vitória de Santo Antão e Caruaru, incluindo mão de obra, uniformes, insumos necessários à execução dos serviços e equipamentos de proteção individual, proveniente do Pregão Eletrônico nº 18/2021, em decorrência da *supressão integral* dos postos tipo 1 e 2 no Campus Recife e postos tipo 13 e 17 no Campus do Agreste; *Redução quantitativa* dos posto 14 no Campus do Agreste; *Acréscimo quantitativo* dos postos tipo 3 ,4,7,8 no Campus Recife, postos 11 e 12 no Campus Vitória, e posto 18 no Campus do Agreste permanecendo inalterados os postos tipo 9 e 10 do Campus Recife e 15,16 e 19 do Campus Agreste conforme tabela constante no anexo I do projeto básico que é anexo deste Termo Aditivo e tabela resumida apresentada abaixo. A alteração ocorre sob a justificativa de readequação e ajustamento técnico para melhor execução do contrato de prestação do serviço de vigilância armada ostensiva, motorizada e estática visando o bom funcionamento da UFPE conforme especificado no item 3 do Projeto Básico que é anexo deste termo aditivo, com efeitos a partir de 1º de julho de 2022, a referida alteração tem por fundamento legal o art. 65, inciso I (b), c/c o art.58, inciso I, da Lei nº 8.666/1993 e a Cláusula 13 do Contrato ora aditado,

ITEM	TIPO E ESPECIFICAÇÃO DO POSTO DE	QUANTIDADE DE	QUANTIDADE DE POSTO APÓS
------	----------------------------------	---------------	--------------------------

HEBERTY EMMANOEL DE
AGUIAR RAMOS
BRASILEIRO:02160848492

Assinado de forma digital por HEBERTY
EMMANOEL DE AGUIAR RAMOS
BRASILEIRO:02160848492
Dados: 2022.07.01 21:36:26 -03'00'

	SERVIÇO	POSTO DO CONTRATO	ALTERAÇÃO DO CONTRATO EM, 01/07/2022
CAMPUS RECIFE			
1	Posto Tipo 1 - Vigilância Ostensiva Armada Motorizada, com sistema de ronda eletrônica, de segunda a sábado, das 07h00min. às 15h00min., e 4 horas no sábado, das 08h00min às 12h00min, totalizando 44 horas semanais, com 01 (um) vigilante por posto.	6	0
2	Posto Tipo 2 - Vigilância Ostensiva Armada Motorizada, com sistema de ronda eletrônica, de segunda a sexta-feira, das 15h00min. às 23h00min, e 4 horas no sábado, das 12 às 16 horas, totalizando 44 horas semanais, com 02 (dois) vigilantes por posto.	6	0
3	Posto Tipo 3 - Vigilância Ostensiva Armada Motorizada, com sistema de ronda eletrônica, 12 horas diurna, diariamente, em regime de escala de 12 x 36 horas, das 07h00min às 19h00min, com 02 (dois) vigilantes por posto.	4	18
4	Posto Tipo 4 - Vigilância Ostensiva Armada Motorizada, com sistema de ronda eletrônica, 12 horas noturna, diariamente, em regime de escala de 12 x 36 horas, das 19h00min às 07h00min, com 02 (dois) vigilantes por posto.	6	18
5	Posto Tipo 5 - Vigilância Ostensiva Armada, com sistema de ronda eletrônica, de segunda a sexta-feira, das 06h00min. às 14h00min, e 4 horas no sábado, das 08 às 12 horas, totalizando 44 horas semanais, com 01 (um) vigilante por posto.	20	20
6	Posto Tipo 6 - Vigilância Ostensiva Armada, com sistema de ronda eletrônica, de segunda a sexta-feira, das 14h00min às 22h00min, e 4 horas no sábado, das 12 às 16 horas, totalizando 44 horas semanais, com 01 (um) vigilante por posto.	15	15
7	Posto Tipo 7 - Vigilância Ostensiva Armada, com sistema de ronda eletrônica, 12 horas diurna, diariamente, em regime de escala de 12 x 36 horas, das 07h00min às 19h00min, com 02 (dois) vigilantes por posto.	34	86
8	Posto Tipo 8 - Vigilância Ostensiva Armada, com sistema de ronda eletrônica, 12 horas noturna, diariamente, em regime de escala de 12 x 36 horas, das 19h00min às 07h00min, com 04 (quatro) vigilantes por posto.	21	112
9	Posto Tipo 9 - Supervisor de segurança	01	02

	patrimonial, 12 horas diurna, diariamente, em regime de escala de 12 x 36 horas, das 07h00min às 19h00min, com 02 (dois) vigilantes por posto.		
10	Posto Tipo 10 - Supervisor de segurança patrimonial, 12 horas noturna, diariamente, em regime de escala de 12 x 36 horas, das 19h00min às 07h00min, com 02 (dois) vigilantes por posto.	01	02
TOTAIS		114	273
ITEM	TIPO E ESPECIFICAÇÃO DO POSTO DE SERVIÇO	QUANTIDADE DE POSTO DO CONTRATO	QUANTIDADE DE POSTO APÓS ALTERAÇÃO DO CONTRATO EM, 01/07/2022
CAMPUS VITÓRIA DE SANTO ANTÃO (CENTRO ACADÊMICO DE VITÓRIA - CAV)			
11	Posto Tipo 11 - Vigilância Ostensiva Armada, com sistema de ronda eletrônica, 12 horas, diurna, diariamente, em regime de escala de 12 x 36 horas, das 07h00min às 19h00min, com 04 (quatro) vigilantes por posto.	3	16
12	Posto Tipo 12 - Vigilância Ostensiva Armada, com sistema de ronda eletrônica, 12 horas, noturna, diariamente, em regime de escala de 12 x 36 horas, das 19 horas às 07:00 horas (envolvendo 04 vigilantes)	3	16
TOTAIS		6	32
ITEM	TIPO E ESPECIFICAÇÃO DO POSTO DE SERVIÇO	QUANTIDADE DE POSTO DO CONTRATO	QUANTIDADE DE POSTO APÓS ALTERAÇÃO DO CONTRATO EM, 01/07/2022
CAMPUS CARUARU (CENTRO ACADÊMICO DO AGRESTE - CAA)			
13	Posto Tipo 13 - Vigilância Ostensiva Armada Motorizada, com sistema de ronda eletrônica, de segunda a sexta-feira, das 07h00min às 15h00min, e 4 horas no sábado, das 08h00min às 12h00min, totalizando 44 horas semanais, com 02 (dois) vigilantes por posto.	2	0
14	Posto Tipo 14 - Vigilância Ostensiva Armada Motorizada, com sistema de ronda eletrônica, de segunda a sexta-feira, das 15h00min às 23h00min e 4 horas no sábado, das 12 às 16 horas, totalizando 44 horas	2	2
15	Posto Tipo 15 -. Vigilância Ostensiva Armada Motorizada, com sistema de ronda eletrônica, 12 horas, diurna, diariamente, em regime de	3	6

	escala de 12 x 36 horas, das 07h00min às 19h00min, com 02 (dois) vigilantes por posto.		
16	Posto Tipo 16 -. Vigilância Armada Motorizada, com sistema de ronda eletrônica, de 12 horas noturna, diariamente, em regime de escala 12 x 36 horas, das 19:00h. às 07:00h, com 02 (dois) vigilantes por posto.	2	4
17	Posto Tipo 17 - Vigilância Armada, com sistema de ronda eletrônica, motorizada de 12 horas diurna, diariamente, em regime de escala 12 x 36 horas, das 07h00min às 19h00min, com 02 (dois) vigilantes por posto.	1	0
18	Posto Tipo 18 - Vigilância Ostensiva Armada, com sistema de ronda eletrônica, 12 horas noturna, diariamente, em regime de escala de 12 x 36 horas, das 19h00min às 07h00min, com 04 (quatro) vigilantes por posto	4	20
19	Posto Tipo 19 -. Vigilância Ostensiva Armada, com sistema de ronda eletrônica, 12 horas diurna, diariamente, em regime de escala de 12 x 36 horas, das 07h00min às 19h00min, com 04 (quatro) vigilantes por posto.	4	16
TOTAIS		18	48

CLÁUSULA SEGUNDA – PREÇO

Em função deste aditivo, o **preço mensal do contrato**, para o período vigente de 01/02/2022 a 01/02/2023, passa a ser de **R\$ 1.616.377,08** (Um milhão seiscentos e dezesseis mil trezentos e setenta e sete reais e oito centavos), **a partir de 01/07/2022, sendo para o Campus Recife parcelas mensais** de R\$1.256.258,28 (Um milhão duzentos e cinquenta e seis mil duzentos e cinquenta e oito e vinte e oito centavos); **Para o Campus Vitória de Santo Antão parcelas mensais** de R\$141.962,08 (Cento e quarenta e um mil novecentos e sessenta e dois reais e oito centavos) e **para o Campus Agreste/Caruaru parcelas mensais** de R\$218.156,72 (Duzentos e dezoito mil cento e cinquenta e seis reais e setenta e dois centavos **perfazendo o valor total anual de R\$ 19.396.524,96 (Dezenove milhões, trezentos e noventa e seis mil quinhentos e vinte e quatro reais e noventa e seis centavos).**

Parágrafo Único. Estes valores poderão ser alterados com a conclusão do processo administrativo nº 23076.029901/2022-65, que trata de repactuação em curso.

CLÁUSULA TERCEIRA – DOTAÇÃO ORÇAMENTÁRIA

Os recursos para atender as despesas decorrentes deste Aditivo são oriundos da **Fonte de Recursos:** Tesouro/Próprio; **Programa de Trabalho:** 12.364.5013.20RK.0026 – Funcionamento de Instituições Federais de Ensino Superior – No Estado de Pernambuco; **Natureza de Despesa:** 3390.39 – Outros Serviços de Terceiros – Pessoa Jurídica, de acordo com a LOA 2022 (Lei nº 14.144, de 21/01/2022 - Publicada no DOU de 24/01/2022).

Parágrafo Único. As despesas com a contratação que porventura ultrapassem o exercício em curso estarão submetidas à dotação orçamentária aprovada pela Lei Orçamentária Anual do exercício correspondente.

CLÁUSULA QUARTA – GARANTIA DE EXECUÇÃO CONTRATUAL

Para cumprimento da execução do Contrato, a CONTRATADA se obriga a apresentar garantia no valor

de **R\$ 917.896,47 (Novecentos e dezessete mil oitocentos e noventa e seis reais e quarenta e sete centavos)**, equivalente a 5% (cinco por cento) do preço global atualizado do Contrato, no prazo de até **10 (dez) dias úteis** da assinatura deste Termo Aditivo, para registro mediante Apostila, sob pena de sua inocorrência caracterizar-se infração contratual sujeita às penalidades previstas na Cláusula 7ª do contrato ora aditado.

CLÁUSULA QUINTA – RATIFICAÇÃO

Ficam mantidas e inalteradas todas as demais cláusulas e condições do Contrato ora aditivado, expressamente reiteradas e confirmadas pelas partes.

E, por estarem de acordo, assinam as partes o presente instrumento, impresso em 2 (duas) vias de igual teor e forma, na presença das testemunhas abaixo:

Recife, 1º de Julho de 2022.

ALFREDO
MACEDO
GOMES:419
72074415

Assinado de forma digital por ALFREDO MACEDO
GOMES:41972074415
Dados: 2022.07.01 14:38:49 -03'00'

HEBERTY EMMANOEL DE
AGUIAR RAMOS
BRASILEIRO:02160848492

Assinado de forma digital por
HEBERTY EMMANOEL DE AGUIAR
RAMOS BRASILEIRO:02160848492
Dados: 2022.07.01 21:38:36 -03'00'

UFPE

Prof. Alfredo Macedo Gomes
Reitor
RG nº 2.680.490 SSP/PE

CONTRATADA

Heberty Emmanoel de Aguiar Ramos Brasileiro
Diretor Administrativo Operacional
RG nº 3.911.663 SSP/PB

TESTEMUNHAS

1ª _____ CPF Nº _____

2ª _____ CPF Nº _____

FERNANDA FELIX
ALVES:00812081
463

Assinado de forma digital
por FERNANDA FELIX
ALVES:00812081463
Dados: 2022.07.01
22:32:14 -03'00'



MINISTÉRIO DA EDUCAÇÃO
UNIVERSIDADE FEDERAL DE PERNAMBUCO

SUPERINTENDENCIA DE SEGURANÇA INSTITUCIONAL
Av. Prof. Moraes Rego, 1235 – Cidade Universitária – Recife/PE CEP.
50670.901 Tel. 55 81 2126.8013 –e-mail: ssi@ufpe.br - Sítio: <https://www.ufpe.br/ssi>

PROJETO BÁSICO PARA TERMO ADITIVO (SUPRESSÃO; REDUÇÃO e ACRÉSCIMO)
AO CONTRATO 03/2022 CELEBRADO ENTRE A UFPE E A EMPRESA TKS
SEGURANÇA PRIVADA LTDA

1. DO OBJETO

1.1. Promover alterações quantitativa e qualitativa nos postos de serviços, conforme alíneas **a; b; c; e d**, deste item, pormenorizadas no quadro 2.1 e no **ANEXO I - TIPO DE POSTOS/QUANTITATIVOS DE POSTOS E LOCAIS DE SERVIÇOS** deste Projeto Básico, no **CONTRATO nº03/2022** celebrado entre a Universidade Federal de Pernambuco inscrita no CNPJ sob o nº 24.134.488/0001-08 e a empresa TKS Segurança Privada Ltda. inscrita no CNPJ/MF sob o nº 07.774.050/0001-75 especializada em prestação de serviços continuados de Vigilância Ostensiva Armada (motorizada, estática e predial) e de Supervisão Operacional Desarmada, sob os regimes de escala diarista/plantonista, para atender os *Campi* da Universidade Federal de Pernambuco (UFPE) Recife, Vitória de Santo Antão (Centro Acadêmico de Vitória - CAV) e Caruaru (Centro Acadêmico do Agreste - CAA), incluindo mão de obra, uniformes, insumos necessários à execução dos serviços e equipamentos de proteção individual, conforme condições e exigências aqui estabelecidas.

1.2. As alterações propostas neste Projeto Básico se balizam nos preceitos e fundamentações legais do art. 58, inciso I; e art. 65, inciso I (b), da Lei 8.666/93:

Art. 58. *O regime jurídico dos contratos administrativos instituído por esta Lei confere à Administração, em relação a eles, a prerrogativa de:*

I - modificá-los, unilateralmente, para melhor adequação às finalidades de interesse público, respeitados os direitos do contratado;

Art. 65. *Os contratos regidos por esta Lei poderão ser alterados, com as devidas justificativas, nos seguintes casos: I - unilateralmente pela Administração:*

b) quando necessária a modificação do valor contratual em decorrência de acréscimo ou diminuição quantitativa de seu objeto, nos limites permitidos por esta Lei;

As alterações quantitativa e qualitativa nos postos de serviços se darão da seguinte forma:

- a) **Supressão integral** dos postos tipo **1; 2;** no Campus Recife, postos tipo **13; e 17;** no Campus do Agreste, localizado na cidade de Caruaru;
- b) ¹ **Redução quantitativa** do posto **14 (-1),** no Campus do Agreste, localizado na cidade de Caruaru;
- c) ² **Acréscimos** dos postos tipo **3 (+5); 4 (+3); 7 (+9); 8 (+7),** Campus Recife; **11 (+1); 12 (+1);** Campus Vitoria, localizado na cidade de Vitória de Santo Antão; e **18 (+1)** no Campus do Agreste, localizado no município de Caruaru.
- d) Os postos Tipo **09; 10;** Campus Recife, **15; 16;** e **19,** Campus do Agreste permanecem inalterados.

1.3. As alterações, ora pleiteadas, se justificam diante da superveniência, se fazendo necessária a readequação e ajustamento técnico para melhor execução do contrato a partir do acréscimo da presença efetiva dos vigilantes terceirizados, diante da incidência aumentada de dano ao patrimônio institucional, furtos ao

¹ Os números em **negrito** se encontram os tipos de postos, entre **parênteses** e com sinal de **subtração** são as quantidades de postos **reduzidas**.

² Os números em **negrito** se encontram os tipos de postos, entre **parênteses** e com sinal de **adição** são as quantidades de postos **acrescidas**.

patrimônio (objeto institucional e objeto pessoal), de modo a inibir ações criminosas, ameaças internas e externas, tudo isso com

economicidade. Além do mais há uma redução do quadro permanente de vigilantes da UFPE - cargo em extinção - ocasionada por aposentadorias, falecimentos e demissão.

Conforme dados atualizados, em 15/02/2022, pela Pró-Reitoria de Gestão de Pessoas (PROGEPE), 33 (trinta e três) vigilantes do quadro permanente da UFPE solicitaram aposentadoria, estando 31 (trinta e um) pedidos em análise e mais 2 (dois) já aguardando Portaria.

Até então houve 76 (setenta e seis) vacâncias de vigilantes do quadro permanente da UFPE, sendo 28 (vinte e oito) por falecimento, 47 (quarenta e sete) aposentadorias e 1 (uma) demissão.

A justificativa detalhada pode ser observada em todo item **3 - JUSTIFICATIVA E OBJETIVO DA CONTRATAÇÃO**.

1.4. O efeito da alteração contratual ocorrerá a partir de 1º de julho de 2022.

2. DESCRIÇÃO DA PROPOSTA DE ALTERAÇÃO E ESPECIFICAÇÕES TÉCNICAS

2.1. O quadro a seguir demonstra descrição detalhada da proposta de alteração, com quantitativo atual de postos, assim como supressão, redução e acréscimo, ao Contrato 03/2022, *Campi* UFPE de Recife, Vitória de Santo Antão (Centro Acadêmico de Vitória - CAV) e Caruaru (Centro Acadêmico do Agreste - CAA):

ITEM	TIPO E ESPECIFICAÇÃO DO POSTO DE SERVIÇO	QUANT. POSTOS DO CONTRATO	SUPRESSÃO INTEGRAL DE POSTOS 01/07/2022	REDUÇÃO QUANTITATIVA DE POSTO 01/07/2022	ACRÉSCIMO DE POSTOS 01/07/2022	QUANT. DE POSTOS APÓS ALTERAÇÃO 01/07/2022	TOTAL DE VIGILANTES 01/07/2022
CAMPUS RECIFE							
1	Posto Tipo 1 - Vigilância Ostensiva Armada Motorizada, com sistema de ronda eletrônica, de segunda a sábado, das 07h00min. às 15h00min., e 4 horas no sábado, das 08h00min às 12h00min, totalizando 44 horas semanais, com 01 (um) vigilante por posto.	6	-6	-	-	-	0
2	Posto Tipo 2 - Vigilância Ostensiva Armada Motorizada, com sistema de ronda eletrônica, de segunda a sexta-feira, das 15h00min. às 23h00min, e 4 horas no sábado, das 12 às 16 horas, totalizando 44 horas semanais, com 02 (dois) vigilantes por posto.	6	-6	-	-	-	0
3	Posto Tipo 3 - Vigilância Ostensiva Armada Motorizada, com sistema de ronda eletrônica, 12 horas diurna, diariamente, em regime de escala de 12 x 36 horas, das 07h00min às 19h00min, com 02 (dois) vigilantes por posto.	4	-	-	5	9	18

ITEM	TIPO E ESPECIFICAÇÃO DO POSTO DE SERVIÇO	QUANT. POSTOS DO CONTRATO	SUPRESSÃO INTEGRAL DE POSTOS 01/07/2022	REDUÇÃO QUANTITATIVA DE POSTO 01/07/2022	ACRÉSCIMO DE POSTOS 01/07/2022	QUANT. DE POSTO S APÓS ALTERAÇÃO 01/07/2022	TOTAL DE VIGILANTES 01/07/2022
CAMPUS RECIFE							
4	Posto Tipo 4 - Vigilância Ostensiva Armada Motorizada, com sistema de ronda eletrônica, 12 horas noturna, diariamente, em regime de escala de 12 x 36 horas, das 19h00min às 07h00min, com 02 (dois) vigilantes por posto.	6	-	-	3	9	18
5	Posto Tipo 5 - Vigilância Ostensiva Armada, com sistema de ronda eletrônica, de segunda a sexta-feira, das 06h00min. às 14h00min, e 4 horas no sábado, das 08 às 12 horas, totalizando 44 horas semanais, com 01 (um) vigilante por posto.	20	-	-	-	20	20
6	Posto Tipo 6 - Vigilância Ostensiva Armada, com sistema de ronda eletrônica, de segunda a sexta-feira, das 14h00min às 22h00min, e 4 horas no sábado, das 12 às 16 horas, totalizando 44 horas semanais, com 01 (um) vigilante por posto.	15	-	-	-	15	15
7	Posto Tipo 7 - Vigilância Ostensiva Armada, com sistema de ronda eletrônica, 12 horas diurna, diariamente, em regime de escala de 12 x 36 horas, das 07h00min às 19h00min, com 02 (dois) vigilantes por posto.	34	-	-	9	43	86

ITEM	TIPO E ESPECIFICAÇÃO DO POSTO DE SERVIÇO	QUANT. POSTOS DO CONTRATO	SUPRESSÃO INTEGRAL DE POSTOS 01/07/2022	REDUÇÃO QUANTITATIVA DE POSTO 01/07/2022	ACRÉSCIMO DE POSTOS 01/07/2022	QUANT. DE POSTO S APÓS ALTERAÇÃO 01/07/2022	TOTAL DE VIGILANTES 01/07/2022
CAMPUS RECIFE							
8	Posto Tipo 8 - Vigilância Ostensiva Armada, com sistema de ronda eletrônica, 12 horas noturna, diariamente, em regime de escala de 12 x 36 horas, das 19h00min às 07h00min, com 04 (quatro) vigilantes por posto.	21	-	-	7	28	112
9	Posto Tipo 9 - Supervisor de segurança patrimonial, 12 horas diurna, diariamente, em regime de escala de 12 x 36 horas, das 07h00min às 19h00min, com 02 (dois) vigilantes por posto.	01	-	-	-	01	02
10	Posto Tipo 10 - Supervisor de segurança patrimonial, 12 horas noturna, diariamente, em regime de escala de 12 x 36 horas, das 19h00min às 07h00min, com 02 (dois) vigilantes por posto.	01	-	-	-	01	02
TOTAIS		114	-47	0	+46	126	273

ITEM	TIPO E ESPECIFICAÇÃO DO POSTO DE SERVIÇO	QUANT. POSTOS DO CONTRATO	SUPRESSÃO INTEGRAL DE POSTOS 01/07/2022	REDUÇÃO QUANTITATIVA DE POSTO 01/07/2022	ACRÉSCIMO DE POSTOS 01/07/2022	QUANT. DE POSTOS APÓS ALTERAÇÃO 01/07/2022	TOTAL DE VIGILANTES 01/07/2022
CAMPUS VITÓRIA DE SANTO ANTÃO (CENTRO ACADÊMICO DE VITÓRIA - CAV)							
11	Posto Tipo 11 - Vigilância Ostensiva Armada, com sistema de ronda eletrônica, 12 horas, diurna, diariamente, em regime de escala de 12 x 36 horas, das 07h00min às 19h00min, com 04 (quatro) vigilantes por posto.	3	-	-	+1	4	16
12	Posto Tipo 12 - Vigilância Ostensiva Armada, com sistema de ronda eletrônica, 12 horas, noturna, diariamente, em regime de escala de 12 x 36 horas, das 19 horas às 07:00 horas (envolvendo 04 vigilantes).	3	-	-	+1	4	16
TOTAIS		6	-	-	+2	8	32

ITEM	TIPO E ESPECIFICAÇÃO DO POSTO DE SERVIÇO	QUANT. POSTOS DO CONTRATO	SUPRESSÃO INTEGRAL DE POSTOS 01/07/2022	REDUÇÃO QUANTITATIVA DE POSTO 01/07/2022	ACRÉSCIMO DE POSTOS 01/07/2022	QUANT. DE POSTOS APÓS ALTERAÇÃO 01/07/2022	TOTAL DE VIGILANTES 01/07/2022
CAMPUS CARUARU (CENTRO ACADÊMICO DO AGRESTE - CAA)							
13	Posto Tipo 13 - Vigilância Ostensiva Armada Motorizada, com sistema de ronda eletrônica, de segunda a sexta-feira, das 07h00min às 15h00min, e 4 horas no sábado, das 08h00min às 12h00min, totalizando 44 horas semanais, com 02 (dois) vigilantes por posto.	2	-2	0	-	0	0
14	Posto Tipo 14 - Vigilância Ostensiva Armada Motorizada, com sistema de ronda eletrônica, de segunda a sexta-feira, das 15h00min às 23h00min e 4 horas no sábado, das 12 às 16 horas, totalizando 44 horas semanais, com 02 (dois) vigilantes por posto.	2	-	-1	-	1	2
15	Posto Tipo 15 -. Vigilância Ostensiva Armada Motorizada, com sistema de ronda eletrônica, 12 horas, diurna, diariamente, em regime de escala de 12 x 36 horas, das 07h00min às 19h00min, com 02 (dois) vigilantes por posto.	3	-	0	-	3	6
16	Posto Tipo 16 -. Vigilância Armada Motorizada, com sistema de ronda eletrônica, de 12 horas noturna, diariamente, em regime de escala 12 x 36 horas, das 19:00h. às 07:00h, com 02 (dois) vigilantes por posto.	2	-	0	-	2	4

ITEM	TIPO E ESPECIFICAÇÃO DO POSTO DE SERVIÇO	QUANT. POSTOS DO CONTRATO	SUPRESSÃO INTEGRAL DE POSTOS 01/07/2022	REDUÇÃO QUANTITATIVA DE POSTO 01/07/2022	ACRÉSCIMO DE POSTOS 01/07/2022	QUANT. DE POSTOS APÓS ALTERAÇÃO 01/07/2022	TOTAL DE VIGILANTES 01/07/2022
CAMPUS CARUARU (CENTRO ACADÊMICO DO AGRESTE - CAA)							
17	Posto Tipo 17 - Vigilância Armada, com sistema de ronda eletrônica, motorizada de 12 horas diurna, diariamente, em regime de escala 12 x 36 horas, das 07h00min às 19h00min, com 02 (dois) vigilantes por posto.	1	-1	-	-	0	0
18	Posto Tipo 18 - Vigilância Ostensiva Armada, com sistema de ronda eletrônica, 12 horas noturna, diariamente, em regime de escala de 12 x 36 horas, das 19h00min às 07h00min, com 04 (quatro) vigilantes por posto.	4	0	-	+1	5	20
19	Posto Tipo 19 -. Vigilância Ostensiva Armada, com sistema de ronda eletrônica, 12 horas diurna, diariamente, em regime de escala de 12 x 36 horas, das 07h00min às 19h00min, com 04 (quatro) vigilantes por posto.	4	0	-	-	4	16
TOTAIS		18	-3	-1	+1	15	48

2.2. DEFINIÇÕES DOS TIPOS DE POSTOS DE SERVIÇOS E CARACTERÍSTICAS:

- a) Os postos de serviços a serem **alterados**, assim como suas características e localização encontram-se no **ANEXO I - TIPO DE POSTOS/QUANTITATIVOS DE POSTOS E LOCAIS DE SERVIÇOS**, deste Projeto Básico.
- b) Em virtude das características dos postos e sua rotina, além da extensão dos *Campi* da UFPE, a empresa contratada deverá pagar a intrajornada, em caráter indenizatório, aos VIGILANTES contratados para os Postos de Vigilância Armada (estático e predial) e Vigilância Armada Motorizada, devendo ser observado para o seu cálculo o § 4º do Art. 71 da CLT.
- c) Para os Postos de Supervisor de Vigilantes, de igual modo a contratada deverá pagar intrajornada, pois durante o turno de serviço há demandas operacionais previsíveis, mas também há as imprevisíveis, o que é uma constante crescente. Caso o Supervisor de Vigilantes esteja em seu intervalo, realizando a refeição e o mesmo seja acionado para atender uma intercorrência in loco ele terá de interromper o intervalo, sem previsão de retomada, até o final da intercorrência, pois não há substituto de Supervisor de Vigilantes.

2.3. ÍNDICES DE PRODUTIVIDADE ADOTADOS PARA CONTRATAÇÃO:

- a) ***Número de Ocorrências Negativas por Posto de Serviço:***
adota-se a área de cobertura de cada posto, nos respectivos horários, relacionando a produtividade às obrigações da contratada.

- b) *Sistema de Ronda Eletrônica:*** adota-se a totalidade das rondas eletrônicas realizadas por posto de serviço, nos seus respectivos horários, com apresentação dos relatórios das respectivas rondas, mensalmente ou quando se fizer necessário.

2.4. FILOSOFIA E DIRETRIZES

A Superintendência de Segurança Institucional é unidade vinculada diretamente ao Reitor, a qual tem por finalidade a prevenção e a proteção da comunidade Universitária, assim como de seu patrimônio, fundamentando suas diversas ações e atividades nos princípios da segurança cidadã. A orientação dos serviços da SSI é que o atendimento à comunidade acadêmica seja prestado em respeito à diversidade, pluralidade e dignidade da pessoa humana. Entende-se por segurança cidadã um conjunto de práticas e estratégias que garantam a proteção comunitária mediante o exercício da cidadania visando fortalecer o regime democrático, para alcançar o interesse público.

a) Dos Princípios e Diretrizes

- a.a.** Proteção das pessoas da comunidade universitária e da segurança física ou patrimonial dos bens da instituição (instalações físicas, equipamentos e materiais) garantindo o cumprimento dos objetivos da Instituição;
- a.b.** Orientação de suas práticas pela ética profissional, praticando os valores fundamentais do Estado Democrático de Direito;
- a.c.** Educação para a Segurança: desenvolvendo com a comunidade estratégias de combate à violência, uma cultura pela paz, preservação e proteção das pessoas e patrimônio, bem como desempenhar as demais atribuições conferidas pelos órgãos deliberativos superiores e/ou pela Administração Central da Universidade;
- a.d.** Atuação preventiva, de modo a possibilitar antecipação a ameaças;

- a.e.** Integração da UFPE com outros órgãos, internos ou externos, essenciais à atividade de segurança institucional;
- a.f.** Orientação sobre atividades de ameaças reais ou potenciais à instituição e a seus integrantes;
- a.g.** Incentivo à participação colaborativa e estratégica da comunidade acadêmica nos temas relacionados à segurança;
- a.h.** Educação e prevenção em segurança fortalecendo estratégias e valores da UFPE, principalmente no que diz respeito à proteção das pessoas, à garantia dos direitos individuais e coletivos fundamentais, à dignidade, à diversidade, à equidade e à inclusão humana.

2.5. Para a elaboração deste Projeto Básico foram adotadas como balizas legais:

Decreto-Lei n.º 200/1967 (art. 10); Lei n.º 9.632, de 07 de maio de 1998; O Decreto nº 9.507, de 21 de setembro de 2018; A IN SEGES/MPDG n.º 05, de 26 de maio de 2017; A Instrução Normativa SLTI/MPOG n.º 01, de 19 de janeiro de 2010; Decreto n.º 7.746, de 5 de junho de 2012, com a redação dada pelo Decreto nº 9.178, de 23 de outubro de 2017; Lei nº 7.102, de 20 de junho de 1983, regulamentada pelo Decreto nº 89.056, de 24 de novembro de 1983; Portaria n.º 3.233, de 10 de dezembro de 2012, alterada pela Portaria nº 3.258, de 14 de janeiro de 2013, da Direção-Geral do Departamento de Polícia Federal; Lei nº 13.116, de 20 de abril de 2015; Lei n.º 10.826, de 22 de dezembro de 2003 (Estatuto do Desarmamento); Caderno de Logística: Contratações públicas sustentáveis (Prestação de serviços de vigilância patrimonial); Caderno Técnico (Estudos sobre a composição dos custos dos valores limites – Serviço de Vigilância) e a Lei nº 8.666, de 21 de junho de 1993.

2.6. Os requisitos da contratação decorrem da adoção de critérios e práticas de sustentabilidade que se configuram como obrigação da contratada, de modo a atender o exigido na *alínea “c” do subitem 3.3 do anexo III da IN SEGES/MPDG nº 5/2017*, considerando-se os seguintes tópicos temáticos:

a. RESPONSABILIDADE SOCIAL

a.a. Admissão de mão de obra local, após **acréscimo**,

preferencialmente domiciliada nos bairros adjacentes aos postos em que serão alocados (as), de modo a atender o exigido no *art. 4º do Decreto nº7.746/2012*;

a.b. Valorização do profissional Vigilante;

a.c. Admissão de mulheres;

a.d. Qualificação e capacitação em Direitos Humanos e Atendimento ao usuário-cidadão;

a.e. Capacitação para uso e interpretação de Libras.

b. GESTÃO AMBIENTAL CONSCIENTE

b.a. Gerenciamento ambientalmente adequado de pilhas e baterias em acordo com a política de resíduos sólidos da UFPE e nos locais definidos pela UFPE conforme Mapa indicativo (<https://www.ufpe.br/sinfra/catalogo-de-servicos/gestao-de-residuos>)

2.7. Além das diretrizes acima, faz-se necessário observar as recomendações de soluções economicamente viáveis previstas no *Guia Nacional de Licitações Sustentáveis* da Advocacia Geral da União.

3. JUSTIFICATIVA E OBJETIVO DA CONTRATAÇÃO

3.1. Trata-se de prestação de serviços que, pela sua essencialidade visa matender necessidade pública de forma permanente e contínua, por mais de um exercício financeiro, assegurando a integridade do patrimônio público e o funcionamento das atividades finalísticas da UFPE, cuja interrupção comprometeria o cumprimento da missão institucional desta Instituição.

3.2. A UFPE tem vigente o contrato 03/2022 - serviços continuados de vigilância ostensiva armada (motorizada, posto estático de vigilância e predial) e de supervisão operacional desarmada, sob os regimes de escala diarista/plantonista, para atender os *Campi* de Recife, Vitória de Santo Antão

(Centro Acadêmico de Vitória - CAV) e Caruaru (Centro Acadêmico do Agreste - CAA), da Universidade Federal de Pernambuco (UFPE), essenciais para o funcionamento dos setores. Uma cópia do citado contrato é apresentada como Anexo do Processo 23076.025516/2022-23, documento 05, processo esse no qual também está apenso este Projeto Básico.

3.3. Conforme levantamento junto à PROGEPE, os servidores públicos lotados na Superintendência de Segurança Institucional - SSI, que ocupam o cargo de Vigilante, no quadro permanente da UFPE, em extinção, totalizavam 235 VIGILANTES, em julho/2021. Quanto à divisão por gênero, desses 235, 88% (n = 206) são do sexo masculino, enquanto 29% (n = 29) são do sexo feminino (como se vê na Figura 2). Desse total de 235, 105 VIGILANTES, (ou seja, 45%) já possuem os requisitos para aposentadoria e estão no serviço ativo mediante adesão ao abono permanência, conforme ilustrado na Figura 1.



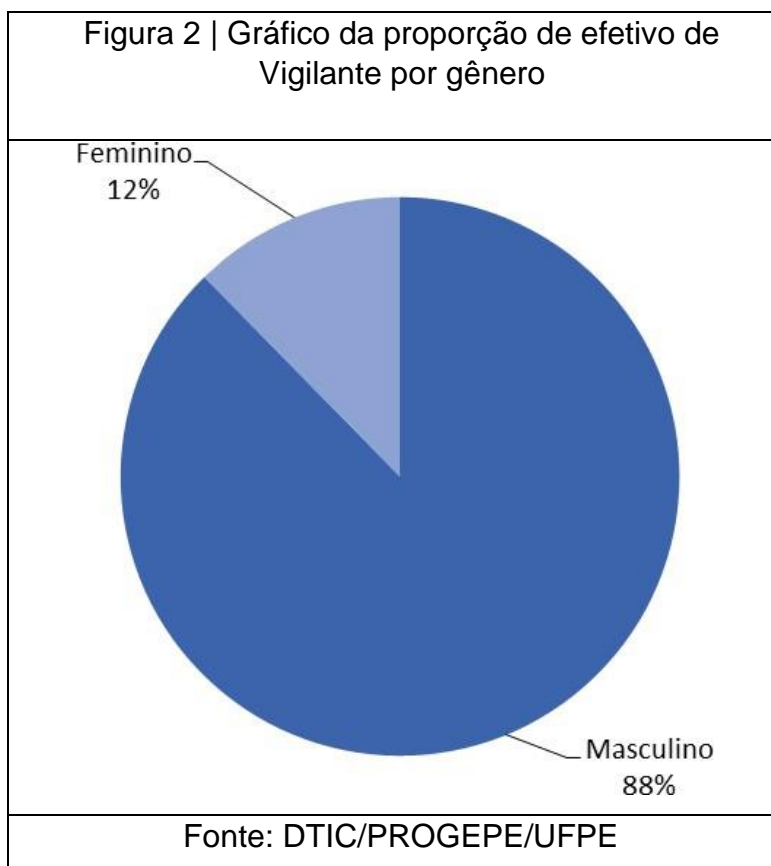

É fundamental visualizar a distribuição dos servidores com cargo de vigilância orgânica em condições de aposentadoria a qualquer momento quanto ao impacto por turma, considerando que na organização dos serviços as turmas exercem atividades de guarda patrimonial e o Grupo Tático Operacional (serviço de ronda ostensiva). Observa-se que os serviços nas turmas diurnas (A e C) serão extremamente afetados, tendo 53,8% e 60,9%, respectivamente em condições de aposentadoria, os impactos nas turmas noturnas (B e D) com 40,5% e 38,2 são grandes, exigindo da Diretoria de Gestão em Operações de Segurança - DGOS urgente apresentação de Plano de Contingência – com nova distribuição da força e implantação de mudanças no modelo de Segurança Institucional. Observando nos normativos os achados da CGU Relatório nº 113/1330 (25/10/2019):

3.4. TABELA 1 - VIGILANTE POR ADEÇÃO AO ABONO PERMANÊNCIA POR DISTRIBUIÇÃO DE TURMAS

TABELA 1									
	Quantidade	Gênero		%		Abono			
		M	F	M	F	M	F		%
Turma A	26	17	9	65,4	34,6 %	5	9	14	53,8
Turma B	79	77	2	97,5	2,5 %	30	2	32	40,5
Turma C	23	18	5	78,3	21,7%	9	5	14	60,9
Turma D	76	73	3	96,1	3,9 %	26	3	29	38,2
Totais	204	185	19			70	19	89	43,6

Fonte: Secretária DGOS/ DTIC/PROGEPE/UFPE

3.5. Faixa Etária:

- a) Em relação à faixa etária, o Vigilante mais jovem possui 51 anos de idade, enquanto o mais velho possui 74 anos, ou seja, uma média de 59 anos de idade. Pode-se concluir que a idade mínima está em um desvio de 8 anos abaixo da média, enquanto a idade máxima está em um desvio de 15 anos acima da média (esses cálculos podem ser mais bem observados a Tabela 2 | Cálculo da Idade dos Vigilantes). Se fizermos o recorte apenas entre as mulheres, a servidora mais jovem possui 54 anos, a mais velha 67, perfazendo uma média de 60 anos de idade. Já entre os homens, tendo em vista sua predominância quantitativa, as idades mínima, máxima e a média permanecem inalteradas, quando consideramos apenas o quadro masculino do efetivo.
- b) Quanto à idade dos VIGILANTES do quadro efetivo- orgânico de segurança (especificamente os Vigilantes), foram dispostos os quantitativos do efetivo por idade, dentro da faixa de 51 a 75 anos, resultando no gráfico visto na Figura 4. Mediante a

observação distribuição das VIGILANTES pela sua idade, destaca-se concentração na faixa entre os 55 e 61 anos, totalizando 171 VIGILANTES o que corresponde a 73% dos 235.

Tabela 2 | Cálculo da Idade dos Vigilantes

Parâmetro	Valor	Desvio Padrão
Idade mínima	51	-8
Idade máxima	74	+15
Média da Idade	59	-

Fonte: Elaborado pelo Autor, com base nos dados da DTIC/PROGEPE/UFPE
(atualizado em 23 jun. 2021)

Figura 3 | Gráfico da Distribuição dos Vigilantes da UFPE, do quadro permanente, por idade

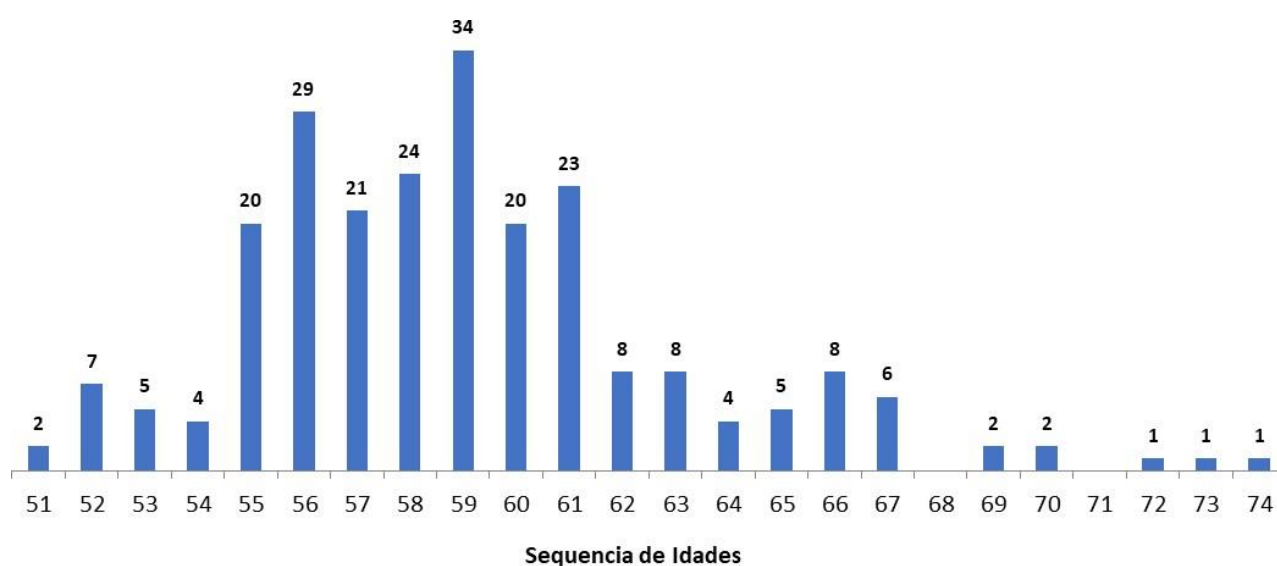

Ainda há fatores externos que colaboram para uma corrida à aposentadoria determinados pelos agentes do Ministério do Planejamento, quando

centraliza a concessões de aposentadorias ao INSS. São os normativos: o DECRETO Nº 10.620, DE 5 DE FEVEREIRO DE 2021 - que dispõe sobre a competência para a concessão e a manutenção das aposentadorias e pensões do regime próprio de previdência social da União no âmbito da administração pública federal; e a PORTARIA PRES/INSS Nº 1.365, DE 13 DE OUTUBRO DE 2021 - que estabelece o cronograma de centralização das atividades de concessão e de manutenção das aposentadorias e pensões quanto às autarquias e fundações públicas federais, impondo o mês de julho/2022 como o prazo limite para a UFPE atender as exigências.

3.6. DADOS DE PEDIDOS DE APOSENTADORIA, ABONO PERMANÊNCIA e VACÂNCIA DE VIGILANTES INSTITUCIONAL ATUALIZADOS EM 15/02/2022 pela PROGEPE:

- a) 223 (duzentos e vinte e três) servidores/VIGILANTES da SSI estão em abono permanência;
- b) Desses 223 (duzentos e vinte e três) servidores em abono permanência 33 (trinta e três) solicitaram aposentadoria, estando 31 (trinta e um) pedidos em análise e mais 2 (dois) já aguardando Portaria.
- c) 76 (setenta e seis) vacâncias de VIGILANTES lotados na SSI, sendo 28 (vinte e oito) por falecimento, 28 (vinte e oito) aposentadorias embasadas na EC47 3º, 17 (dezessete) aposentadorias embasadas em EC 103 3º EC47 3º, 2 (duas) aposentadorias embasadas em EC 103 20 §2º I – PEDAGIO e 1 (uma) demissão embasada no ART. 132, LEI 8112/90.

3.7. RELATÓRIO ESTATÍSTICO

- a) Do 1º ao 4º trimestre de 2020 e 2021

A estatística é uma ciência que usa a análise dos dados para testar as hipóteses estatísticas, verificar a força da

evidência e, assim, se existem associações entre grupos ou a veracidade de fenômenos de interesse.

Considerando esta informação, a SSI apresenta este relatório, que tem como objetivo revelar o perfil comparativo dos registros de ocorrências no *Campus* Recife, ZLE (Zona Livre Externa) e ZLI (Zona Livre Interna), no 1º, 2º, 3º e 4º trimestre 2020/2021.

Na Central de Segurança, entrada do *Campus*, as ocorrências são registradas. Por sua vez a Gerência de Análise de Riscos e Estatística - GARE, através do Sistema de Gestão de Ocorrência de Segurança - SIGOS, coleta os dados e, analisados, apresenta a SSI, o qual encaminha à DGOS, para providenciar manejos operacionais como forma de mitigação dos riscos e oferecer à comunidade universitária a sensação de segurança promovida por todos.

Figura 1. Gráficos trimestrais de dano ao patrimônio institucional, de 2020 e 2021.



*2. ZLI – Zona Livre Interna;

*3. Roubo art.157; (1. apropriação indébita de bem alheio. crime que consiste em subtrair coisa móvel pertencente a outrem por meio de violência ou de grave ameaça.).

*4. Furto art. 155. (Furto é uma figura de crime prevista nos artigos 155 do Código Penal Brasileiro, e 203º do Código Penal Português, que consiste na subtração de coisa alheia móvel para si ou para outrem.

b) Os gráficos trimestrais apresentados na **Figura 1**, relacionados ao dano ao patrimônio institucional, revelam que no primeiro trimestre, no período de janeiro a março de 2021 houve uma redução de 60% em relação ao primeiro trimestre de 2020. Para o segundo trimestre, no período de abril a junho de 2021 houve uma redução de 16,67% em relação ao segundo

trimestre de 2020. Já para o terceiro trimestre no período de julho a setembro de 2021 houve um aumento de 1600%

em relação ao terceiro trimestre de 2020. Para o quarto trimestre no período de outubro a dezembro de 2021 houve uma redução de 66.67% em relação ao quarto trimestre de 2020. De modo geral em relação ao dano ao patrimônio, no ano de 2020 foram registradas um total de 22 ocorrências, já no ano de 2021, foram registradas um total de 42 ocorrências, apresentando um aumento de 91% quando comparado ao ano de 2020.

- c) Os gráficos trimestrais apresentados na **Figura 2**, relacionados a agressão, revelam que no primeiro trimestre, no período de janeiro a março de 2021 houve uma redução de 100% em relação ao primeiro trimestre de 2020. Para o segundo trimestre, no período de abril a junho de 2021 houve uma redução de 50% em relação ao segundo trimestre de 2020. Já para o terceiro e quarto trimestre de 2020 e 2021 não houve registro de ocorrência.

Figura 2. Gráficos trimestrais de agressão, de 2020 e 2021.



- d) Os gráficos trimestrais apresentados na **Figura 3**, relacionados a assédio sexual, revelam que no primeiro trimestre, no período de janeiro a março de 2021 houve uma redução de 100% em relação ao primeiro trimestre de 2020. Já para o segundo, terceiro e quarto trimestre de 2020 e 2021 não houve registro de ocorrência.

Em relação ao tipo de ocorrência de assédio sexual, no ano de 2020 foi registrado ao todo 1 ocorrência, no ano de 2021 não foram registradas ocorrências, apresentando uma redução de 100%, quando comparado ao ano de 2020.

Figura 3. Gráficos trimestrais de assédio sexual, de 2020 e 2021.

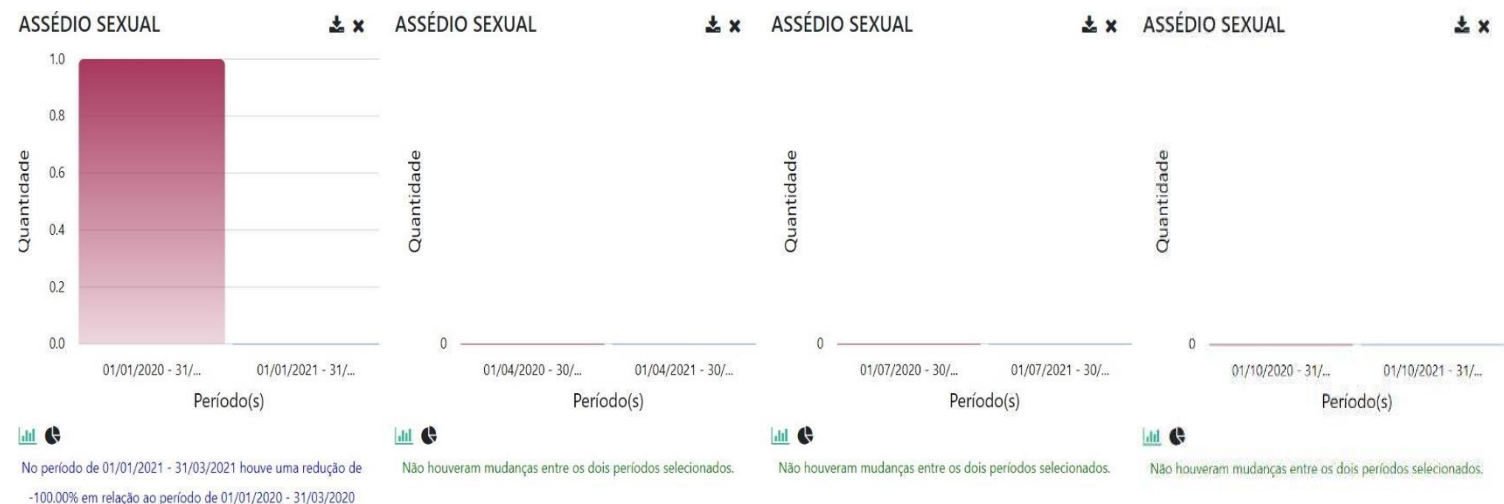

- e) Os gráficos trimestrais apresentados na **Figura 4**, relacionados a dano ao patrimônio pessoal, revelam que no primeiro trimestre, no período de janeiro a março de 2021 houve uma redução

de 100% em relação ao primeiro trimestre de 2020. Já para o segundo, terceiro e quarto trimestre de 2020 e 2021 não houve registro de ocorrência.

- f) Em relação ao tipo de ocorrência dano ao patrimônio pessoal, no ano de 2020 foi registrado o total de 1 ocorrência, já no ano de 2021 não foram registradas ocorrências, apresentando uma redução de 100%, quando comparado ao ano de 2020.

Figura 4. Gráficos trimestrais de dano ao patrimônio pessoal, de 2020 e 2021.



- g) Os gráficos trimestrais apresentados na **Figura 5**, relacionados ao furto (objeto pessoal), revelam que no primeiro trimestre, no período de janeiro a março de 2021 houve uma redução de 100% em relação ao primeiro trimestre de 2020. Para o segundo trimestre, no período de

abril a junho de 2021 houve uma redução de 50% em relação ao segundo trimestre de 2020. Já para o terceiro trimestre no período de julho a setembro de 2021 houve uma redução de 50% em relação ao terceiro trimestre de 2020. Para o quarto trimestre no período de outubro a dezembro de 2021 houve um aumento de 400% em relação ao quarto trimestre de 2020.

Em relação aos registros de ocorrência furto (objeto pessoal), no ano de 2020 foram registradas um total de 16 ocorrências, já no ano de 2021 foram registradas um total de 7 ocorrência, apresentando uma redução de 56,25% quando comparado ao ano de 2020.

Figura 5. Gráficos trimestrais de furto (objeto pessoal) de 2020 e 2021

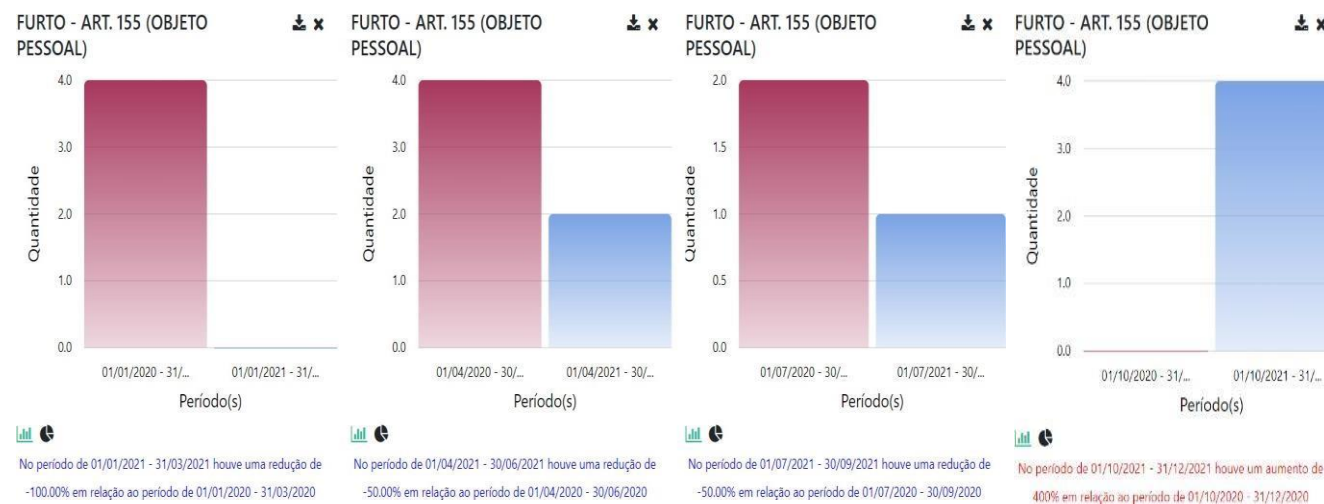

- h) Os gráficos trimestrais apresentados na **Figura 6**, relacionados ao furto patrimonial (objeto institucional), revelam que no primeiro trimestre, no período de janeiro a março de 2021 houve uma redução de 75% em relação ao primeiro trimestre de 2020. Para o segundo trimestre, no

período de abril a junho de 2021 houve um aumento de 300% em relação ao segundo trimestre de 2020. Já para o terceiro trimestre no período de julho a setembro de 2021 houve um aumento de 200% em relação ao terceiro trimestre de 2020. Para o quarto trimestre no período de outubro a dezembro de 2021 houve um aumento de 200% em relação ao quarto trimestre de 2020.

De modo geral em relação ao furto patrimonial (objeto institucional), no ano de 2020 foram registradas um total de 4 ocorrências, já no ano de 2021 foram registradas um total de 8 ocorrências, apresentando um aumento de 100% quando comparado ao ano de 2020.

Figura 6. Gráficos trimestrais de furto ao patrimônio (objeto institucional), de 2020 e 2021.

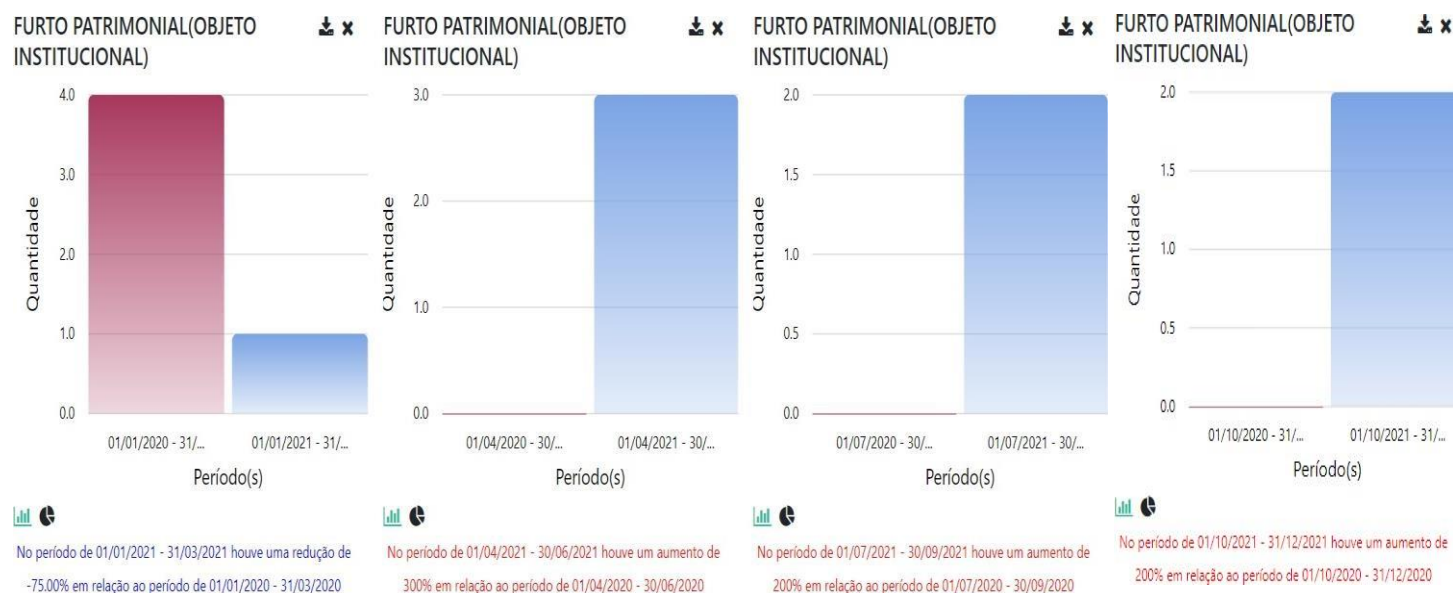

- i) Os gráficos trimestrais apresentados na **Figura 7**, relacionados de roubo ZLE (objeto pessoal), revelam que no primeiro trimestre, no período de janeiro a março de 2021 houve uma redução de 100% em relação ao primeiro trimestre de 2020. Para o segundo terceiro e quarto trimestre de 2020 e 2021 não houve registro de ocorrência.
- j) Em relação ao tipo de ocorrência roubo ZLE (objeto pessoal), no ano de 2020 foi registrado o total de 1 ocorrência, já no ano de 2021 não foram registradas ocorrências, apresentando uma redução de 100%, quando comparado ao ano de 2020.

Figura 7. Gráficos trimestrais de roubo ZLE (objeto pessoal), de 2020 e 2021.

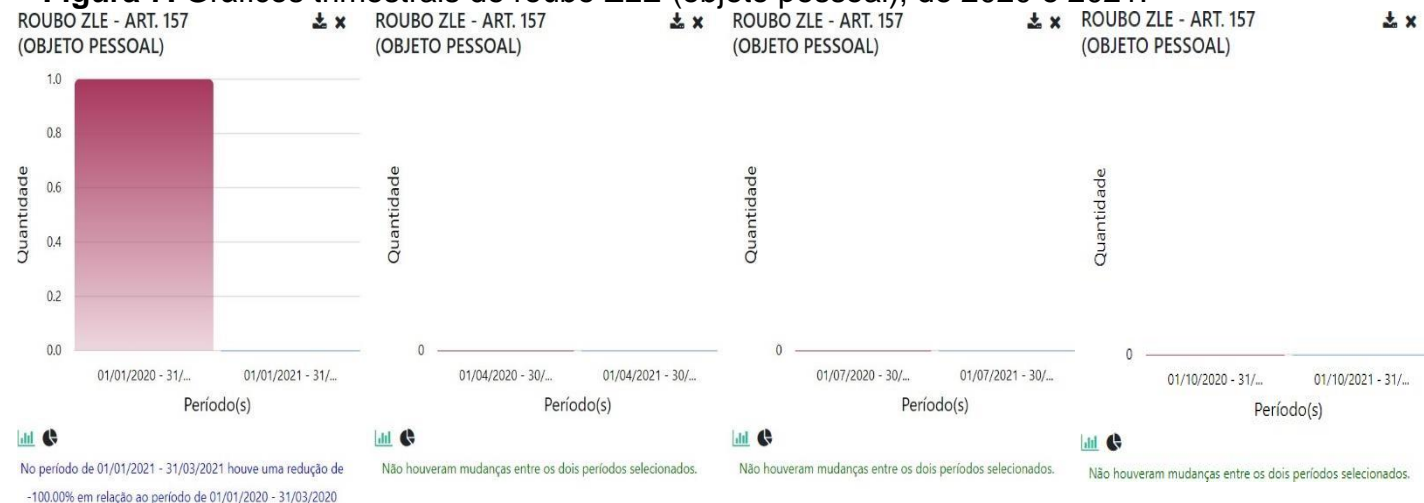

- k) Os gráficos trimestrais apresentados na **Figura 8**, relacionados a roubo ZLI (objeto pessoal), revelam que no primeiro trimestre, no período de janeiro a março de 2021 houve uma redução

- l) de 100% em relação ao primeiro trimestre de 2020. Para o segundo trimestre, no período de abril a junho de 2021 houve um aumento de 100% em relação ao segundo trimestre de 2020. Já para o terceiro e quarto trimestre de 2020 e 2021 não houve registro de ocorrência.
- m) Em relação aos registros de ocorrência roubo ZLI (objeto pessoal), no ano de 2020 foram registradas um total de 6 ocorrências, já no ano de 2021 foi registrado um total de 1 ocorrência, apresentando uma redução de 83% quando comparado ao ano de 2020.

Figura 8. Gráficos trimestrais de roubo ZLI (objeto pessoal), de 2020 e 2021.



3.8. Níveis de Ocorrência:

Mapa de áreas de risco 2021 – Nível de ocorrência. O mapa abaixo relata os níveis de ocorrência ao longo da UFPE, localizada na Cidade Universitária, Recife – PE, no ano de 2021. Os níveis variando de 1 a 5 de acordo com a NR. Cada nível é representado no mapa por uma coloração diferente, formando um gradiente de cor do amarelo claro até o vermelho escuro, do nível mais baixo até o mais alto respectivamente.

MAPA ÁREAS DE RISCO UFPE 2021 - Nível de Ocorrência

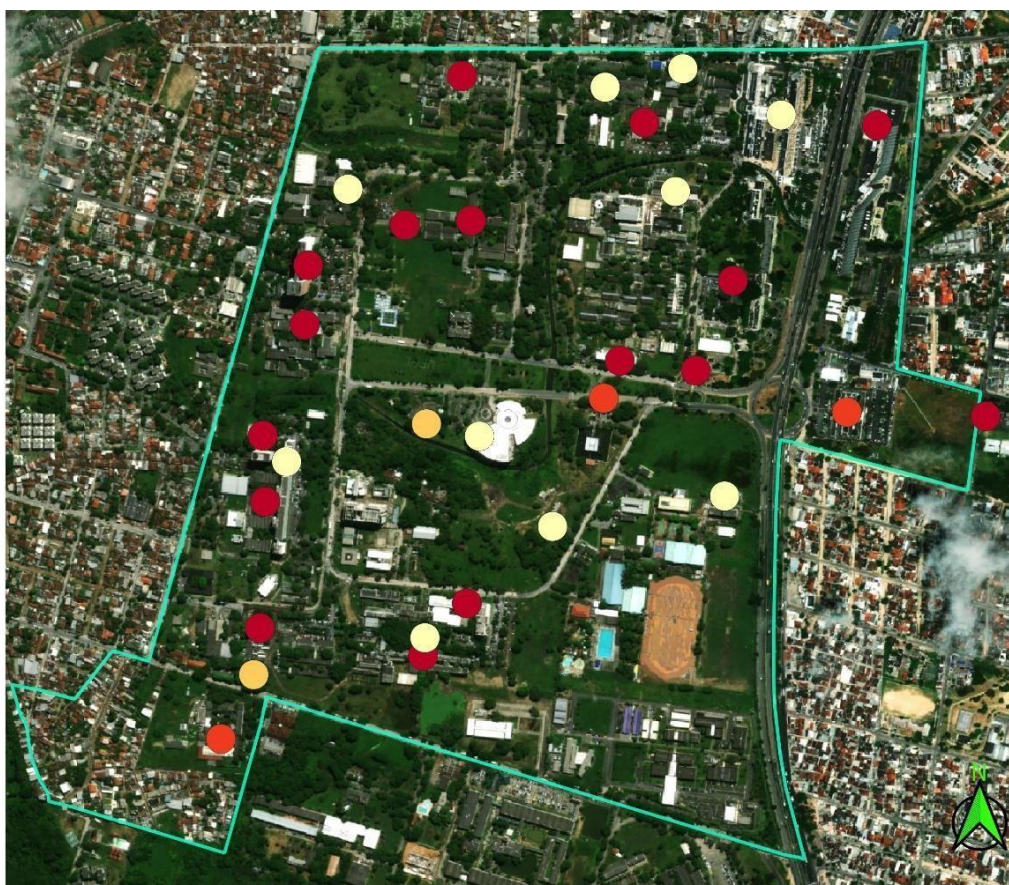

Através do mapa é possível visualizar a maior frequência da coloração vermelho escuro, indicando a predominância do registro de ocorrências risco elevado.

3.9. Quantidade de Ocorrência:

Mapa de áreas de risco 2021 – Número de ocorrência. O mapa abaixo relata a quantidade de ocorrência de ocorrência ao longo da UFPE, localizada na Cidade Universitária, Recife – PE, no ano de 2021. O número de ocorrência foi representado por círculos vermelhos, onde o diâmetro do círculo está

diretamente ligado proporcionalmente a quantidade de ocorrência. O número de ocorrência variou de 1 a 10 ocorrência por área ocorrência, sendo representada com maior frequência locais com 1 ocorrência.

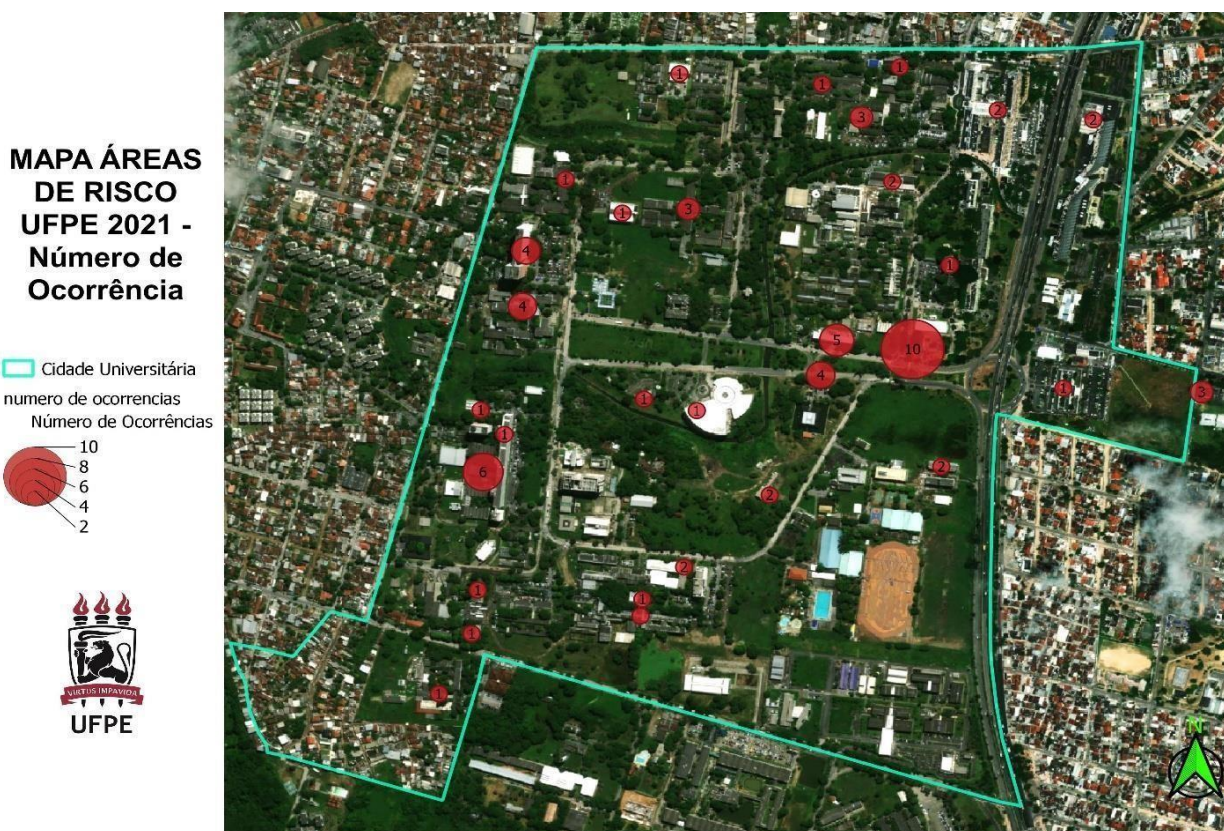

3.10. Visando atender o *subitem 2.1 do anexo V da IN SEGES/MPGD nº 5/2017*, trata-se de objeto classificado sob a natureza SERVIÇO.

- a) Os quantitativos de Postos de Serviços a serem contratados estão indicados no **ANEXO I - TIPO DE POSTOS/QUANTITATIVOS DE POSTOS E LOCAIS DE SERVIÇOS** deste Projeto Básico e foram definidos com base na necessidade de cobertura mínima do serviço a ser contratado pela UFPE.
- b) **O PARECER CONTÁBIL DA DIRETORIA DE LICITAÇÕES CONTRATO** apenso ao processo **23076.25516/2022-23**, detalha separadamente os valores das supressões, redução e acréscimos, descritos neste Projeto Básico.

3.11. A ostensividade do serviço de Vigilância Armada, característica fundamental desta contratação, se dá pela presença marcante e visível expressa pelo fardamento e equipamentos, o posicionamento das forças operativas, na plotagem dos veículos, de tal forma que venha a inibir a ação criminosa, dissuadindo o possível infrator ao não cometimento da ação danosa. Ostensividade é uma característica que pode ser incorporada por outras atividades, mas quando se fala em vigilância, está se delimitando as atividades sob a égide da *Lei n.º 7.102, de 20 de junho de 1983*, a qual é regulada e fiscalizada pela Polícia Federal. Portanto, a vigilância ostensiva consiste em atividade exercida no interior dos estabelecimentos e em transporte de valores, por pessoas uniformizadas e adequadamente preparadas para impedir ou inibir ação criminosa. Para que se possa fazer frente a ameaças externas, em igual proporcionalidade de força, recorre-se ao uso da arma de fogo, que é empregada partindo dos pressupostos da Portaria n.º 3.233/2012 da Diretoria Geral da Polícia Federal e do próprio Estatuto do Desarmamento (*Lei n.º 10.826, de 22 de dezembro de 2003*).

3.12. Visando aumentar a presença efetiva, a continuidade ao serviço de vigilância na UFPE, a Superintendência de Segurança Institucional – SSI busca adequar a contratação de empresa especializada nos serviços de vigilância armada, motorizada e supervisão desarmada, nos *Campus* RECIFE, Vitória e Caruaru. Por isso os postos Tipo 1, e 2 serão suprimidos, sendo readequados nos postos Tipo 3, 4.

Serão **suprimidos** os postos de vigilância Tipo 1 e 2, *Campus* Recife, com funcionamento de segunda a sexta-feira, das 07h às 15h e das 15h às 23h, no sábado, das 08h às 12h e das 12h às 16h, respectivamente totalizando 44 horas semanal, cada posto. Os postos de vigilância Tipo 1; 2; 3; e 4 são móveis e motorizados, têm como objetivo cobrir uma determinada área, em um tempo resposta curto. Observando tal estratégia de segurança os postos de vigilância motorizados representam uma vantagem em relação aos postos estáticos, e sendo assim os postos do Tipo 3 e 4, também motorizados, tiveram acréscimos, totalizando 9 postos, respectivamente. Estes postos, por funcionarem em regime de escala, 12h x 36h, farão com que a readequação aumente a eficiência

da equipe de vigilância e segurança na UFPE, pois operarão 24 horas por dia, de domingo a sábado.

4. DA CLASSIFICAÇÃO DOS SERVIÇOS

4.1. O objeto deste Projeto Básico se enquadra no conceito de serviço comum, por envolver técnica conhecida, dominada e disponível no mercado, com especificações usuais, padrões de desempenho e qualidade objetivamente aqui definidos.

4.2. Os serviços são de natureza continuada e são imprescindíveis à Administração, pois apoiam a realização das atividades essenciais ao cumprimento da missão institucional. Visando à eficácia e à eficiência dos serviços a serem prestados, a contratação deverá se estender por mais de um exercício financeiro, ininterruptamente.

4.3. Os serviços a serem contratados enquadram-se nos pressupostos do *artigo 1º, caput e § 1º, do Decreto nº 2.271, de 7 de julho de 1997*, constituindo-se em objeto de execução indireta por se referirem a atividades materiais instrumentais à área de competência legal da UFPE, não inerentes às categorias funcionais abrangidas por seu respectivo plano de cargos.

4.4. A prestação dos serviços não gera vínculo empregatício entre os empregados da contratada e a Administração, vedando-se qualquer relação entre estes que caracterize pessoalidade e subordinação direta.

5. FORMA DE PRESTAÇÃO DOS SERVIÇOS

5.1. A descrição dos serviços, as tarefas a serem desenvolvidas pelos VIGILANTES inseridos no contrato, respectivas rotinas de execução e nuances, estão detalhadas no **ANEXO IV – Rotinas**, do Termo de Referência, documento 153, Processo 23076.008134/2018-28.

5.2. Para atender ao lastro de funcionamento da UFPE deverão existir turnos com início da jornada de trabalho distintos, ou seja, a CONTRATADA deverá lançar seus funcionários na operação de forma que o serviço de Vigilância não sofra solução de continuidade ao longo de todo funcionamento.

5.3. Considerando que para a contratação se adota como unidade de medida o Posto de Serviço e, visando a mensurar o resultado para pagamento da contratada, o

posto de trabalho, admite-se a adequação da execução da atividade ao longo do horário de expediente, vedando-se a realização de horas extras ou pagamento de adicionais não previstos nem estimados nesta convocação (IN SEGES/MPDG nº 05, de 2017, Anexo V, subitem 2.6, alínea “d.1.3”), nem na CCT, ou acordos coletivos adotados nessa contratação.

5.4. A execução dos serviços, ora aditados terá início no dia **1º de julho de 2022**.

5.5. Na gestão dos VIGILANTES envolvidos nas atividades do objeto deste Projeto Básico, a CONTRATADA deve oferecer treinamento e capacitação, por meio de profissional habilitado.

5.6. Os VIGILANTES designados para a execução dos serviços deverão:

a. Seguir os protocolos do Ministério da Saúde quanto a prevenção ao COVID-19, conforme exposto no endereço eletrônico <https://coronavirus.saude.gov.br/>. Abaixo estão elencados os itens do menu “COMO SE PROTEGER”:

a.a. Lave com frequência as mãos até a altura dos punhos, com água e sabão, ou então higienize com álcool em gel 70%. Essa frequência deve ser ampliada quando estiver em algum ambiente público (ambientes de trabalho, prédios e instalações comerciais, etc), quando utilizar estrutura de transporte público ou tocar superfícies e objetos de uso compartilhado;

a.b. Ao tossir ou espirrar, cubra nariz e boca com lenço ou com a parte interna do cotovelo;

a.c. Não tocar olhos, nariz, boca ou a máscara de proteção facial com as mãos não higienizadas;

a.d. Se tocar olhos, nariz, boca ou a máscara, higienize sempre as mãos como já indicado;

a.e. Mantenha distância mínima de 1 (um) metro entre pessoas em lugares públicos e de convívio social. Evite abraços, beijos e apertos de mãos. Adote um comportamento amigável sem contato físico, mas sempre com um sorriso no rosto;

- a.f.** Higienize com frequência o celular, brinquedos das crianças e outros objetos que são utilizados com frequência;
- a.g.** Não compartilhe objetos de uso pessoal como talheres, toalhas, pratos e copos;
- a.h.** Mantenha os ambientes limpos e bem ventilados
- a.i.** Se estiver doente, evite contato próximo com outras pessoas, principalmente idosos e doentes crônicos, busque orientação pelos canais on-line disponibilizados pelo SUS ou atendimento nos serviços de saúde e siga as recomendações do profissional de saúde;
- a.j.** Durma bem e tenha uma alimentação saudável;
- a.k.** Recomenda-se a utilização de máscaras em todos os ambientes. As máscaras de tecido (caseiras/artesanais), não são Equipamentos de Proteção Individual (EPI), mas podem funcionar como uma barreira física, em especial contra a saída de gotículas potencialmente contaminadas.
- b.** Atender às exigências de assiduidade e pontualidade, de modo a não comprometer a periodicidade estabelecida para a execução dos serviços contratados;
- c.** Participar de treinamento, capacitação e reciclagem oferecidas ao longo da execução contratual, inclusive os **Supervisores de Vigilantes**;
- d.** Fazer uso dos uniformes e Equipamentos de Proteção Individual (EPI) quando da execução dos serviços, disponibilizados pela empresa contratada em conformidade com o estabelecido neste Projeto Básico;
- e.** Seguir as instruções contidas nas Fichas de Informação de Segurança dos Produtos Químicos aludidas no **ANEXO IX - Laudo Técnico – SESST** do Termo de Referência, documento 153, Processo 23076.008134/2018-28, prevenindo riscos ao meio ambiente, à saúde e à segurança, atentando-se para as recomendações quanto às formas de utilização dos produtos porventura utilizados quando da execução dos serviços;

- f.** Evitar fazer uso de aparelho de comunicação (celular, tablete, smartphone, caixas de som portátil e similares, bem como outros porventura massificados ao longo da execução contratual) durante a execução dos serviços, visando a evitar acidentes e prejuízos à qualidade dos serviços.
- f.a.** O uso de aparelho de comunicação será permitido aos VIGILANTES durante o expediente laboral, para tratar de assuntos familiares urgentes.
- f.b.** Evitar uso de drogas lícitas (como cigarro), não fazer uso de bebidas alcoólicas durante o turno de trabalho ou ilícitas nas dependências da UFPE, inclusive nos intervalos de repouso;
- f.c.** Evitar atender ordens de servidores da UFPE, sobretudo as alheias à execução dos serviços a serem contratados, devendo se reportar única e exclusivamente ao supervisor de vigilante e ao preposto da empresa contratada, com a qual mantêm vínculo empregatício;
- f.d.** Manter sigilo, sob pena de responsabilidade civil, penal e administrativa, sobre todo e qualquer assunto de interesse da UFPE ou de terceiros, de que tomar conhecimento em razão da execução do objeto do contrato a ser firmado.

5.7. São direitos dos VIGILANTES alocados à execução dos serviços:

- a)** Executar estritamente os serviços inerentes à função para o qual foi contratado(a);
- b)** Recebimento das obrigações trabalhistas devidas em função das atividades profissionais exercidas, em conformidade com legislação pertinente;
- c)** A obtenção dos direitos exigidos pelas alíneas “e”, “f” e “g” do Anexo VII-B da IN SEGES/MPDG nº 05, de 2017.

5.8. O cumprimento dos deveres e disciplina exigidos dos VIGILANTES alocados à execução dos serviços, bem como dos direitos que lhes forem assegurados por lei, serão exigidos da empresa contratada durante toda a execução contratual.

- 5.9. O cronograma de realização dos serviços apresenta como tarefas significativas às descritas na tabela apresentada **no ANEXO IV – Rotinas, do Termo de Referência**, documento 153, Processo 23076.008134/2018-28, as quais devem ser executadas na periodicidade ali elencadas.

6. INFORMAÇÕES RELEVANTES PARA O DIMENSIONAMENTO DA PROPOSTA

- 6.1. Os serviços deverão ser prestados nos prédios da Universidade Federal de Pernambuco, nos *Campi*: Reitor Joaquim Amazonas, (inclusive nos prédios fora do *Campus*), em Recife (exceto Hospital das Clínicas), Centro Acadêmico de Vitória (Vitória de Santo Antão) e Centro Acadêmico do Agreste (Caruaru), conforme rol de endereços e localização dos postos, **ANEXO I - TIPO DE POSTOS/QUANTITATIVOS DE POSTOS E LOCAIS DE SERVIÇOS** deste Projeto Básico.

- 6.2. Alinhamento entre a Contratação e o Planejamento

- a) Conforme o Plano Estratégico Institucional (PEI) 2013/2027 da UFPE, percebe-se que há alinhamento entre o objetivo da contratação de uma empresa para prestação de serviço em regime indireto, mediante as declarações de natureza geral relacionados à Gestão da Universidade, entre elas pode-se destacar:
- b) A gestão da instituição tem como princípios básicos a ética, a transparência, a democracia, a flexibilidade, a racionalidade burocrática, o respeito ao meio ambiente, a eficiência e a eficácia na aplicação dos seus recursos, garantindo a sustentabilidade institucional;
- c) A estrutura organizacional é flexível e ajustável a novas demandas, com gestores trabalhando de forma integrada e sistêmica;
- d) A UFPE tem autonomia para implementar modelos de gestão modernos, que abrangem todos os níveis, descentralizados, eficientes e eficazes, baseados em um planejamento orientado a

resultados, buscando sempre a agilidade e desburocratização dos seus processos e sistemas;

- e) Estruturas administrativas adequadas e suficientes dão suporte necessário para que as áreas fins da universidade desenvolvam seus papéis nos campos do ensino, pesquisa e extensão;
- f) A gestão é apoiada por infraestruturas físicas e tecnológicas de excelência, que visam à otimização dos processos.
- g) No mesmo documento, o PEI 2013/2027, o Mapa Estratégico da UFPE foi articulado em Grupos Temáticos, o G8 trata de “Infraestrutura e Segurança”, na perspectiva de Alicerces, objetivo estratégico número 15 é de “ampliar, modernizar e manter a infraestrutura física da Universidade”.
- h) O objetivo n.º 15 do PEI 2013/2027 para ser alcançado precisa necessariamente de um sistema integrado de gestão de Segurança Institucional Universitária.
- i) Segurança Institucional Universitária é a atividade de promoção da proteção de pessoas, processos de negócio e ativos, exercida pelo aparato administrativo da Universidade ou prestado de forma indireta por meio de contratação para este fim.
- j) Sistema Integrado de Segurança Institucional-Inteligente reúne uma solução de segurança prestada por vários agentes, coordenada pela Superintendência de Segurança Institucional da UFPE. Portanto, a empresa especializada em Serviços de Controle, Operação e Fiscalização de Portarias contratada para Câmara Nacional de Modelos de Licitações e Contratos Administrativos da Consultoria - Geral da União Modelo (adaptado) de Termo de Referência - Modelo para Pregão Eletrônico: Serviços Contínuos com dedicação exclusiva de mão de obra Atualização: julho/2020 prestação do serviço de portaria no âmbito da UFPE, atua compondo apenas uma parte da solução articulada pelo sistema integrado. Outros agentes tais como a segurança orgânica

e as agências policiais atuam no mesmo sistema cada um conforme sua competência.

k) Observa-se, assim, alinhamento ao Planejamento Estratégico da Segurança Institucional da UFPE, tendo em vista que:

l) O serviço prestado pela empresa especializada, apesar de vir a ser contratado unicamente como uma atividade de Controle, Operação e Fiscalização de Portarias, irá compor um sistema integrado com a participação de outros agentes governamentais. Isso se dá, porque o serviço na função produção (operacional) da Segurança, a ser executado por órgão da Administração Pública, tem características híbridas, podendo ser descrita como atividade de Segurança Institucional com reflexo de complementaridade e interdependência para com a Segurança Pública.

m) Vale ressaltar que os serviços continuados de Vigilância Ostensiva Armada estão contemplados no PLANO ANUAL DE CONTRATAÇÕES-PAC:2022, página 84. Nome do Órgão: 026242 – UNIVERSIDADE FEDERAL DE PERNAMBUCO, UASG: 153080 - UNIVERSIDADE FEDERAL DE PERNAMBUCO.

7. MODELO DE GESTÃO DE CONTRATO

Remete-se ao que consta do Contrato nº03/2022, anexo ao Processo 23076.025516/2022-23, documento 05.

8. EQUIPAMENTOS DE PROTEÇÃO INDIVIDUAL E UNIFORMES

A empresa contratada deverá fornecer os Equipamentos de Proteção Individual (EPI's) e uniformes necessários à perfeita execução dos serviços, conforme disposto no **ANEXO IX – Laudo Técnico – SESST** do Termo de Referência, documento 153, Processo 23076.008134/2018-28.

8.1. Os uniformes a serem fornecidos pela contratada a seus VIGILANTES deverão ser condizentes com a atividade a ser desempenhada na

UFPE, compreendendo peças para todas as estações climáticas do ano, sem qualquer repasse do custo para o empregado, observando o disposto neste item.

8.2. Os uniformes, com logomarca da empresa, e seus complementos deverão ser fornecidos pela contratada à mão de obra empregada no início da execução do contrato, devendo ser substituído a qualquer época, no prazo máximo de 02 (dois) dias úteis, após comunicação da UFPE, sempre que não atendam as condições mínimas de apresentação.

8.3. No caso da profissional gestante, os uniformes deverão ser adequados à estrutura corpórea da profissional, evitando-lhe desconfortos, devendo, por isso, serem substituídos sempre que estiverem apertados ou folgados em demasia.

8.4. As peças devem ser confeccionadas com material de qualidade, condizentes com o clima da região Nordeste do Brasil e mais especificamente da Região Metropolitana do Recife, bem como a natureza do serviço e com o local de exercício das atividades, e em tamanhos compatíveis com a altura e peso dos VIGILANTES, apresentando como parâmetros mínimos o que consta no **ANEXO IX - Laudo Técnico – SESST** do Termo de Referência, documento 153, Processo 23076.008134/2018-28.

8.5. Os uniformes deverão ser entregues mediante recibo, cuja cópia, devidamente acompanhada do original para conferência, deverá ser enviada ao servidor responsável pela fiscalização administrativa do contrato.

9. OBRIGAÇÕES DAS PARTES

Remete-se ao que consta do Contrato **nº03/2022**, anexo ao Processo 23076.025516/2022-23, documento 05.

10. DAS SANÇÕES ADMINISTRATIVAS

Remete-se ao que consta do Contrato nº03/2022, anexo ao Processo 23076.025516/2022-23, documento 05.

Recife, 1º de julho de 2022.

Assino,

Edinaldo Felix da Silva
Gestor do Contrato de Vigilância
SSI - UFPE

Olívia de Albuquerque Pessoa
Diretoria de Gestão em Operações de
Segurança - SSI

Aprovo,

João Everaldo de
Araújo SIAPE
1133699
Superintendente de Segurança Institucional

Autorizo,

ALFREDO MACEDO GOMES

Reitor da Universidade Federal de Pernambuco – UFPE



MINISTÉRIO DA EDUCAÇÃO UNIVERSIDADE FEDERAL DE PERNAMBUCO

SUPERINTENDENCIA DE SEGURANÇA INSTITUCIONAL
Av. Prof. Moraes Rego, 1235 – Cidade Universitária – Recife/PE CEP. 50670.901 Tel.
55 81 2126.8013 –e-mail: ssi@ufpe.br - Sítio: <https://www.ufpe.br/ssi>

Anexo I – Descrição dos Postos e Locais de Serviços a partir do dia 01/07/2022

ITEM	TIPO E ESPECIFICAÇÃO DO POSTO DE SERVIÇO	TOTAL DE POSTOS	VIGILANTES
CAMPUS RECIFE			
1	Posto Tipo 1: Vigilância Ostensiva Armada Motorizada, com sistema de ronda eletrônica, de segunda a sexta-feira, das 07h00min. às 15h00min., e 4 horas no sábado, das 8 às 12 horas, totalizando 44 horas semanais, com 01 vigilante.	-	SUPRIMIDO
2	Posto Tipo 2: Vigilância Ostensiva Armada Motorizada, com sistema de ronda eletrônica, de segunda a sexta-feira, das 15h00min. às 23h00min, e 4 horas no sábado, das 12 às 16 horas, totalizando 44 horas semanais, com 02 vigilantes.	-	SUPRIMIDO
3	Posto Tipo 3 - Vigilância Ostensiva Armada Motorizada, com sistema de ronda eletrônica, 12 horas diurna, diariamente, em regime de escala de 12 x 36 horas, das 07h00min às 19h00min (envolvendo 02 vigilantes).	9	18
4	Posto Tipo 4 - Vigilância Ostensiva Armada Motorizada, com sistema de ronda eletrônica, 12 horas noturna, diariamente, em regime de escala de 12 x 36 horas, das 19h00min às 07h00min (envolvendo 02 vigilantes).	9	18
5	Posto Tipo 5: Vigilância Ostensiva Armada, com sistema de ronda eletrônica, de segunda a sexta-feira, das 06h00min. às 14h00min, e 4 horas no sábado, das 08h00min às 12h00min, totalizando 44 horas semanais, com 01 vigilante.	20	20
6	Posto Tipo 6: Vigilância Ostensiva Armada, com sistema de ronda eletrônica, de segunda a sexta-feira, das 14h00min às 22h00min, e 4 horas no sábado, das 12h00min às 16h00min, totalizando 44 horas semanais com 01 vigilante.	15	15

ITEM	TIPO E ESPECIFICAÇÃO DO POSTO DE SERVIÇO	TOTAL DE POSTOS	VIGILANTES
CAMPUS RECIFE			
7	Posto Tipo 7: Vigilância Ostensiva Armada, com sistema de ronda eletrônica, 12 horas diurna, diariamente, em regime de escala de 12 x 36 horas, das 07h00min às 19h00min (envolvendo 02 vigilantes).	43	86
8	Posto Tipo 8: Vigilância Ostensiva Armada, com sistema de ronda eletrônica, 12 horas noturna, diariamente, em regime de escala de 12 x 36 horas, das 19 horas às 07:00 horas, (envolvendo 04 vigilantes).	28	112
9	Posto Tipo 9: Supervisor de segurança patrimonial, 12 horas diurna, diariamente, em regime de escala de 12 x 36 horas, das 07h00min às 19h00min (envolvendo 02 vigilantes).	01	02
10	Posto Tipo 10: Supervisor de segurança patrimonial, 12 horas noturna, diariamente, em regime de escala de 12 x 36 horas, das 19h00min às 07h00min (envolvendo 02 vigilantes).	01	02
TOTAL		126	273

ITEM	TIPO E ESPECIFICAÇÃO DO POSTO DE SERVIÇO	TOTAL DE POSTOS	VIGILANTES
CAMPUS VITÓRIA DE SANTO ANTÃO (CENTRO ACADÊMICO DE VITÓRIA - CAV)			
11	Posto Tipo 11: Vigilância Ostensiva Armada, com sistema de ronda eletrônica, 12 horas, diurna, diariamente, em regime de escala de 12 x 36 horas, das 07h00min às 19h00min (envolvendo 04 vigilantes).	4	16
12	Posto Tipo 12: Vigilância Ostensiva Armada, com sistema de ronda eletrônica, 12 horas, noturna, diariamente, em regime de escala de 12 x 36 horas, das 19 horas às 07:00 horas (envolvendo 04 vigilantes).	4	16
TOTAL		8	32

ITEM	TIPO E ESPECIFICAÇÃO DO POSTO DE SERVIÇO	TOTAL DE POSTOS	VIGILANTES
CAMPUS CARUARU (CENTRO ACADÊMICO DO AGRESTE - CAA)			
13	Posto Tipo 13: Vigilância Ostensiva Armada Motorizada, com sistema de ronda eletrônica, de segunda a sexta-feira, das 07h00min às 15h00min, e 4 horas no sábado, das 8 às 12 horas, totalizando 44 horas semanais, com 02 vigilantes.	-	SUPRIMIDO
14	Posto Tipo 14: Vigilância Ostensiva Armada Motorizada, com sistema de ronda eletrônica, de segunda a sexta-feira, das 15h00min às 23h00min e 4 horas no sábado, das 12 às 16 horas, totalizando 44 horas semanais, com 02 vigilantes.	1	2
15	Posto Tipo 15: Vigilância Ostensiva Armada Motorizada, com sistema de ronda eletrônica, 12 horas, diurna, diariamente, em regime de escala de 12 x 36 horas, das 07h00min às 19h00min (envolvendo 02 vigilantes).	3	6
16	Posto Tipo 16: Vigilância Armada Motorizada, com sistema de ronda eletrônica, de 12 horas noturna, diariamente, em regime de escala 12 x 36 horas, das 19:00h. às 07:00h (envolvendo 02 vigilantes).	2	4
17	Posto Tipo 17: Vigilância Armada Motorizada, com sistema de ronda eletrônica, 12 horas diurna, diariamente, em regime de escala 12 x 36 horas, das 07h00min às 19h00min (envolvendo 02 vigilantes)	-	SUPRIMIDO
18	Posto Tipo 18: Vigilância Ostensiva Armada, com sistema de ronda eletrônica, 12 horas noturna, diariamente, em regime de escala de 12 x 36 horas, das 19:00h. às 07:00h (envolvendo 04 vigilantes).	5	20
19	Posto Tipo 19: Vigilância Ostensiva Armada, com sistema de ronda eletrônica, 12 horas diurna, diariamente, em regime de escala de 12 x 36 horas, das 07h00min às 19h00min (envolvendo 04 vigilantes).	4	16
TOTAL		15	48

Postos e Locais de Serviços

QUANTIDADE DE VIGILANTES POR TURNO	TIPO DE POSTO	CAMPUS RECIFE	QUANTIDADE TOTAL DE VIGILANTES POR POSTO
02 (DOIS) VIGILANTES MOTORIZADOS POR TURNO (PLANTÃO 12 x 36) DIURNO	Posto Tipo 3	Compreende as áreas do (a): Diretoria de Inovação - DINE; Casa do Estudante e Casa Mista do Estudante; Núcleo de Educação Física e Desportos – NEFD e Pista de Atletismo Centro de Informática – CIN; Núcleo de Atenção ao Idoso; Departamento de Terapia Ocupacional; e Departamento de Fisioterapia.	4
03 (TRÊS) VIGILANTES MOTORIZADOS POR TURNO (PLANTÃO 12 x 36) DIURNO	Posto Tipo 3	Compreende as áreas do (a): Centro de Tecnologia e Geociências; Departamento de Oceanografia; CEERMA; FAE; Casa Tecnológica; Departamento de Energia Nuclear; Superintendência de Infraestrutura; Editora Universitária; Departamento de Gestão de Bens e Serviços; Almoxarifado Central; Casa de Gás; Centro Educacional Paulo Rosas (Creche), Oficinas, Bomba de Combustível e Energia Renovável; Centro de Ciências Exatas e da Natureza; Área II; Departamento de Física; Centro de Informática; Laboratório de Arqueologia e ETA	6
02 (DOIS) VIGILANTES MOTORIZADOS POR TURNO (PLANTÃO 12 x 36) DIURNO	Posto Tipo 3	Compreende as áreas do (a): Centro de Artes de Comunicações; Centro de Fisioterapia Filosofia e Ciências Humanas; Centro de Educação; Colégio de Aplicação e Restaurante Universitário; Biblioteca Central; Centro de Ciências Sociais Aplicadas; Central Telefônica; Concha Acústica; Centro de Convenções da UFPE; e Pista de Cooper; Departamento de Engenharia Química; Laboratório de Análises Minerais; Núcleo de Hotelaria e Turismo; Departamentos de: Antibióticos, Farmácia; Centro de Ciências do Nordeste.	4
02 (DOIS) VIGILANTES MOTORIZADOS POR TURNO (PLANTÃO 12 x 36) DIURNO	Posto Tipo 3	Compreende as áreas do (a): Centro de Ciências da Saúde (Biblioteca – Pós-Graduação; Departamento de Anatomia e Serviço de Verificação de Óbitos; Centro de Ciências Biológicas; Departamento de Nutrição; Laboratórios: Central de Pós-Graduação e UNATI; Departamento de Odontologia (Buco e Preventiva); Departamento de Fonoaudiologia; Clínica de Fono.	4
TOTAL DE VIGILANTES MOTORIZADOS CAMPUS RECIFE - POSTO TIPO 3			18

Postos e Locais de Serviços			
QUANTIDADE DE VIGILANTES POR TURNO	TIPO DE POSTO	CAMPUS RECIFE	QUANTIDADE TOTAL DE VIGILANTES POR POSTO
02 (DOIS) VIGILANTES MOTORIZADOS POR TURNO (PLANTÃO 12 x 36) NOTURNO	Posto Tipo 4	Compreende as áreas do (a): Diretoria de Inovação - DINE; Casa do Estudante e Casa Mista do Estudante; Núcleo de Educação Física e Desportos – NEFD e Pista de Atletismo Centro de Informática – CIN; Núcleo de Atenção ao Idoso; Departamento de Terapia Ocupacional; e Departamento de Fisioterapia.	4
03 (TRÊS) VIGILANTES MOTORIZADOS POR TURNO (PLANTÃO 12 x 36) NOTURNO	Posto Tipo 4	Compreende as áreas do (a): Centro de Tecnologia e Geociências; Departamento de Oceanografia; CEERMA; FAE; Casa Tecnológica; Departamento de Energia Nuclear; Superintendência de Infraestrutura; Editora Universitária; Departamento de Gestão de Bens e Serviços; Almoxarifado Central; Casa de Gás; Centro Educacional Paulo Rosas (Creche), Oficinas, Bomba de Combustível e Energia Renovável; Centro de Ciências Exatas e da Natureza; Área II; Departamento de Física; Centro de Informática; Laboratório de Arqueologia e ETA	4
02 (DOIS) VIGILANTES MOTORIZADOS POR TURNO (PLANTÃO 12 x 36) NOTURNO	Posto Tipo 4	Compreende as áreas do (a): Centro de Artes de Comunicações; Centro de Fisioterapia Filosofia e Ciências Humanas; Centro de Educação; Colégio de Aplicação e Restaurante Universitário; Biblioteca Central; Centro de Ciências Sociais Aplicadas; Central Telefônica; Concha Acústica; Centro de Convenções da UFPE; e Pista de Cooper; Departamento de Engenharia Química; Laboratório de Análises Minerais; Núcleo de Hotelaria e Turismo; Departamentos de: Antibióticos, Farmácia; Centro de Ciências do Nordeste.	6
02 (DOIS) VIGILANTES MOTORIZADOS POR TURNO (PLANTÃO 12 x 36) NOTURNO	Posto Tipo 4	Compreende as áreas do (a): Centro de Ciências da Saúde (Biblioteca – Pós-Graduação; Departamento de Anatomia e Serviço de Verificação de Óbitos; Centro de Ciências Biológicas; Departamento de Nutrição; Laboratórios: Central de Pós-Graduação e UNATI; Departamento de Odontologia (Buco e Preventiva); Departamento de Fonoaudiologia; Clínica de Fono.	4
TOTAL DE VIGILANTES MOTORIZADOS CAMPUS RECIFE - POSTO TIPO 4			18

Postos e Locais de Serviços			
QUANTIDADE DE VIGILANTES POR TURNO	TIPO DE POSTO	CAMPUS RECIFE	QUANTIDADE TOTAL DE VIGILANTES POR POSTO
1 (UM) VIGILANTE ARMADO POR TURNO (DIARISTA) DIURNO DAS 6h às 14h	Posto Tipo 5	CENTRO CIÊNCIAS JURÍDICAS (SEDE)	1
1 (UM) VIGILANTE ARMADO POR TURNO (DIARISTA) DIURNO DAS 6h às 14h	Posto Tipo 5	Compreende as áreas do (a): Portão de Pedestre e Departamento de Fonoaudiologia; Odontologia .	1
1 (UM) VIGILANTE ARMADO POR TURNO (DIARISTA) DIURNO DAS 6h às 14h	Posto Tipo 5	Compreende as áreas do (a): Portão de Pedestre e Departamento de Farmácia.	1
1 (UM) VIGILANTE ARMADO POR TURNO (DIARISTA) DIURNO DAS 6h às 14h	Posto Tipo 5	Compreende as áreas do (a): Portão de Pedestre; Coordenadoria de Ensino de Ciências do Nordeste; Corpo Discente e Departamento de Engenharia Química.	1
1 (UM) VIGILANTE ARMADO POR TURNO (DIARISTA) DIURNO DAS 6h às 14h	Posto Tipo 5	Compreende as áreas do (a): Portão de Pedestre e Centro de Filosofia e Ciências Humanas; Centro de Artes e Comunicação e Centro de Educação	1
1 (UM) VIGILANTE ARMADO POR TURNO (DIARISTA) DIURNO DAS 6h às 14h	Posto Tipo 5	Compreende as áreas do (a): Portão de Pedestre; Centro de Tecnologia e Geociências; Departamento de Oceanografia.	1
1 (UM) VIGILANTE ARMADO POR TURNO (DIARISTA) DIURNO DAS 6h às 14h	Posto Tipo 5	Compreende as áreas do (a): Portão de Pedestre e de Veículos da Editora; Oficinas.	1
1 (UM) VIGILANTE ARMADO POR TURNO (DIARISTA) DIURNO DAS 6h às 14h	Posto Tipo 5	Compreende as áreas do (a): Portão de Pedestre da Superintendência de Infraestrutura; DPP; Diretoria de Licitação e Contratos.	1
1 (UM) VIGILANTE ARMADO POR TURNO (DIARISTA) DIURNO DAS 6h às 14h	Posto Tipo 5	Compreende as áreas do (a): Colégio de Aplicação e Laguinho.	1
1 (UM) VIGILANTE ARMADO POR TURNO (DIARISTA) DIURNO DAS 6h às 14h	Posto Tipo 5	Compreende as áreas do (a): Centro de Biologia.	1
1 (UM) VIGILANTE ARMADO POR TURNO (DIARISTA) DIURNO DAS 6h às 14h	Posto Tipo 5	Compreende as áreas do (a): Centro de Informática.	1
1 (UM) VIGILANTE ARMADO POR TURNO (DIARISTA) DIURNO DAS 6h às 14h	Posto Tipo 5	Compreende as áreas do (a): Entrada do Campus da UFPE.	1
1 (UM) VIGILANTE ARMADO POR TURNO (DIARISTA) DIURNO DAS 6h às 14h	Posto Tipo 5	Compreende as áreas do (a): Saída do Campus da UFPE.	1
1 (UM) VIGILANTE ARMADO POR TURNO (DIARISTA) DIURNO DAS 6h às 14h	Posto Tipo 5	SUDENE - Acesso Térreo Sul (Obs.: O posto deverá ter uma vigilante (feminino) por turno diurno).	1
1 (UM) VIGILANTE ARMADO POR TURNO (DIARISTA) DIURNO DAS 6h às 14h	Posto Tipo 5	SUDENE - Acesso Térreo Sul	1

1 (UM) VIGILANTE ARMADO POR TURNO (DIARISTA) DIURNO DAS 6h às 14h	Posto Tipo 5	Compreende as áreas do (a): Restaurante Universitário; Estacionamento do CFCH/CAC	1
1 (UM) VIGILANTE ARMADO POR TURNO (DIARISTA) DIURNO DAS 6h às 14h	Posto Tipo 5	Compreende as áreas do (a): Área II; Oceanografia.	1
1 (UM) VIGILANTE ARMADO POR TURNO (DIARISTA) DIURNO DAS 6h às 14h	Posto Tipo 5	Compreende as áreas do (a): Portão de Pedestre do Centro de Ciências Exatas e da Natureza.	1
1 (UM) VIGILANTE ARMADO POR TURNO (DIARISTA) DIURNO DAS 6h às 14h	Posto Tipo 5	Compreende as áreas do (a): Área da Biblioteca Central.	1
1 (UM) VIGILANTE ARMADO POR TURNO (DIARISTA) DIURNO DAS 6h às 14h	Posto Tipo 5	Compreende as áreas do (a): Estacionamento do Centro de Ciências Sociais Aplicadas (CCSA)	1
TOTAL DE VIGILANTES CAMPUS RECIFE POSTO TIPO 5, COM 01 (UM) VIGILANTE POR POSTO, DAS 06h ÀS 14h.			20

QUANTIDADE DE VIGILANTES POR TURNO	TIPO DE POSTO	CAMPUS RECIFE	QUANTIDADE TOTAL DE VIGILANTES POR POSTO
1 (UM) VIGILANTE ARMADO POR TURNO (DIARISTA) DAS 14h às 22h	Posto Tipo 6	CENTRO CIÊNCIAS JURÍDICAS (SEDE)	1
1 (UM) VIGILANTE ARMADO POR TURNO (DIARISTA) DAS 14h às 22h	Posto Tipo 6	Compreende as áreas do (a): Portão de Pedestre e Departamento de Fonoaudiologia; Odontologia .	1
1 (UM) VIGILANTE ARMADO POR TURNO (DIARISTA) DAS 14h às 22h	Posto Tipo 6	Compreende as áreas do (a): Portão de Pedestre e Departamento de Farmácia.	1
1 (UM) VIGILANTE ARMADO POR TURNO (DIARISTA) DAS 14h às 22h	Posto Tipo 6	Compreende as áreas do (a): Portão de Pedestre; Coordenadoria de Ensino de Ciências do Nordeste; Corpo Discente e Departamento de Engenharia Química.	1
1 (UM) VIGILANTE ARMADO POR TURNO (DIARISTA) DAS 14h às 22h	Posto Tipo 6	Compreende as áreas do (a): Portão de Pedestre e Centro de Filosofia e Ciências Humanas; Centro de Artes e Comunicação e Centro de Educação	1
1 (UM) VIGILANTE ARMADO POR TURNO (DIARISTA) DAS 14h às 22h	Posto Tipo 6	Compreende as áreas do (a): Portão de Pedestre; Centro de Tecnologia e Geociências; Departamento de Oceanografia.	1
1 (UM) VIGILANTE ARMADO POR TURNO (DIARISTA) DAS 14h às 22h	Posto Tipo 6	Compreende as áreas do (a): Portão de Pedestre e de Veículos da Editora; Oficinas.	1
1 (UM) VIGILANTE ARMADO POR TURNO (DIARISTA) DAS 14h às 22h	Posto Tipo 6	Compreende as áreas do (a): Portão de Pedestre da Superintendência de Infraestrutura; DPP; Diretoria de Licitação e Contratos.	1
1 (UM) VIGILANTE ARMADO POR TURNO (DIARISTA) DAS 14h às 22h	Posto Tipo 6	Compreende as áreas do (a): Colégio de Aplicação e Laguinho.	1
1 (UM) VIGILANTE ARMADO POR TURNO (DIARISTA) DAS 14h às 22h	Posto Tipo 6	Compreende as áreas do (a): Centro de Biologia.	1

1 (UM) VIGILANTE ARMADO POR TURNO (DIARISTA) DAS 14h às 22h	Posto Tipo 6	Compreende as áreas do (a): Centro de Informática.	1
1 (UM) VIGILANTE ARMADO POR TURNO (DIARISTA) DAS 14h às 22h	Posto Tipo 6	Compreende as áreas do (a): Entrada do Campus da UFPE.	1
1 (UM) VIGILANTE ARMADO POR TURNO (DIARISTA) DAS 14h às 22h	Posto Tipo 6	Compreende as áreas do (a): Saída do Campus da UFPE.	1
1 (UM) VIGILANTE ARMADO POR TURNO (DIARISTA) DAS 14h às 22h	Posto Tipo 6	SUDENE - Acesso Térreo Sul (Obs.: O posto deverá ter uma vigilante (feminino) por turno diurno).	1
1 (UM) VIGILANTE ARMADO POR TURNO (DIARISTA) DAS 14h às 22h	Posto Tipo 6	Compreende as áreas do (a): Estacionamento do Centro de Ciências Sociais Aplicadas (CCSA)	1
TOTAL DE VIGILANTES CAMPUS RECIFE POSTO TIPO 6, COM 01 (UM) VIGILANTE POR POSTO, DAS 14h às 22h.			15

QUANTIDADE DE VIGILANTES POR TURNO	TIPO DE POSTO	CAMPUS RECIFE	QUANTIDADE TOTAL DE VIGILANTES POR POSTO
02 (DOIS) VIGILANTE ARMADO POR TURNO (PLANTÃO 12 x36) DIURNO DAS 07h às 19h	Posto Tipo 7	DEQ/LAMSA	2
02 (DOIS) VIGILANTE ARMADO POR TURNO (PLANTÃO 12 x36) DIURNO DAS 07h às 19h	Posto Tipo 7	CONCHA ACÚSTICA	2
2 (DOIS) VIGILANTE ARMADO POR TURNO (PLANTÃO 12 x36) DIURNO DAS 07h às 19h	Posto Tipo 7	CEU MISTA / MASCULINA	2
2 (DOIS) VIGILANTE ARMADO POR TURNO (PLANTÃO 12 x36) DIURNO DAS 07h às 19h	Posto Tipo 7	SERVIÇO DE PSICOLOGIA APLICADA (NASE)	2
2 (DOIS) VIGILANTE ARMADO POR TURNO (PLANTÃO 12 x36) DIURNO DAS 07h às 19h	Posto Tipo 7	SUDENE - Acesso Central,térreo.	2
2 (DOIS) VIGILANTE ARMADO POR TURNO (PLANTÃO 12 x36) DIURNO DAS 07h às 19h	Posto Tipo 7	SUDENE - Acesso Central,térreo.	2
2 (DOIS) VIGILANTE ARMADO POR TURNO (PLANTÃO 12 x36) DIURNO DAS 07h às 19h	Posto Tipo 7	SUDENE - Hall do 1º Andar Obs.: O posto deverá ter uma vigilante (feminino) por turno diurno.	2
2 (DOIS) VIGILANTE ARMADO POR TURNO (PLANTÃO 12 x36) DIURNO DAS 07h às 19h	Posto Tipo 7	SUDENE - Hall do 1º Andar	2
2 (DOIS) VIGILANTE ARMADO POR TURNO (PLANTÃO 12 x36) DIURNO DAS 07h às 19h	Posto Tipo 7	CEU FEMININA (Obs.: O posto deverá ter uma vigilante (feminino) por turno diurno).	2
2 (DOIS) VIGILANTE ARMADO POR TURNO (PLANTÃO 12 x36) DIURNO DAS 07h às 19h	Posto Tipo 7	CEU FEMININA	2
2 (DOIS) VIGILANTE ARMADO POR TURNO (PLANTÃO 12 x36) DIURNO DAS 07h às 19h	Posto Tipo 7	SISTEMA INTEGRADO DE SAÚDE (SIS) Obs.: O posto deverá ter uma vigilante (feminino) por turno diurno.	2
2 (DOIS) VIGILANTE ARMADO POR TURNO (PLANTÃO 12 x36) DIURNO DAS 07h às 19h	Posto Tipo 7	SISTEMA INTEGRADO DE SAÚDE (SIS)	2
2 (DOIS) VIGILANTE ARMADO POR TURNO (PLANTÃO 12 x36) DIURNO DAS 07h às 19h	Posto Tipo 7	REITORIA Obs.: O posto deverá ter uma vigilante (feminino) por turno diurno.	2
2 (DOIS) VIGILANTE ARMADO POR TURNO (PLANTÃO 12 x36) DIURNO DAS 07h às 19h	Posto Tipo 7	INSTITUTO NACIONAL DE TECNOLOGIA E MATERIAL (INTM) Obs.: O posto deverá ter uma vigilante (feminino) por turno diurno.	2

QUANTIDADE DE VIGILANTES POR TURNO	TIPO DE POSTO	CAMPUS RECIFE	QUANTIDADE TOTAL DE VIGILANTES POR POSTO
2 (DOIS) VIGILANTE ARMADO POR TURNO (PLANTÃO 12 x36) DIURNO DAS 07h às 19h	Posto Tipo 7	INSTITUTO NACIONAL DE TECNOLOGIA E MATERIAL (INTM)	2
2 (DOIS) VIGILANTE ARMADO POR TURNO (PLANTÃO 12 x36) DIURNO DAS 07h às 19h	Posto Tipo 7	DEPARTAMENTO DE ENERGIA NUCLEAR (DEN) Obs.: O posto deverá ter uma vigilante (feminino) por turno diurno.	2
2 (DOIS) VIGILANTE ARMADO POR TURNO (PLANTÃO 12 x36) DIURNO DAS 07h às 19h	Posto Tipo 7	DEPARTAMENTO DE ENERGIA NUCLEAR (DEN)	2
2 (DOIS) VIGILANTE ARMADO POR TURNO (PLANTÃO 12 x36) DIURNO DAS 07h às 19h	Posto Tipo 7	CENTRO DE CONVENÇÕES	2
2 (DOIS) VIGILANTE ARMADO POR TURNO (PLANTÃO 12 x36) DIURNO DAS 07h às 19h	Posto Tipo 7	CENTRO DE CONVENÇÕES Obs.: O posto deverá ter uma vigilante (feminino) por turno diurno.	2
2 (DOIS) VIGILANTE ARMADO POR TURNO (PLANTÃO 12 x36) DIURNO DAS 07h às 19h	Posto Tipo 7	MEMORIAL DE ENGENHARIA / ANEXO I	2
2 (DOIS) VIGILANTE ARMADO POR TURNO (PLANTÃO 12 x36) DIURNO DAS 07h às 19h	Posto Tipo 7	MEMORIAL DE ENGENHARIA / ANEXO I	2
2 (DOIS) VIGILANTE ARMADO POR TURNO (PLANTÃO 12 x36) DIURNO DAS 07h às 19h	Posto Tipo 7	NÚCLEO DE TELEVISÃO E RÁDIO UNIVERSITÁRIA	2
2 (DOIS) VIGILANTE ARMADO POR TURNO (PLANTÃO 12 x36) DIURNO DAS 07h às 19h	Posto Tipo 7	NÚCLEO DE TELEVISÃO E RÁDIO UNIVERSITÁRIA	2
2 (DOIS) VIGILANTE ARMADO POR TURNO (PLANTÃO 12 x36) DIURNO DAS 07h às 19h	Posto Tipo 7	DEMEC - PÓS GRADUAÇÃO / ANEXO II	2
2 (DOIS) VIGILANTE ARMADO POR TURNO (PLANTÃO 12 x36) DIURNO DAS 07h às 19h	Posto Tipo 7	DEMEC - PÓS GRADUAÇÃO / ANEXO II	2
2 (DOIS) VIGILANTE ARMADO POR TURNO (PLANTÃO 12 x36) DIURNO DAS 07h às 19h	Posto Tipo 7	CENTRO CIÊNCIAS JURÍDICAS (SEDE) Obs.: O posto deverá ter uma vigilante (feminino) por turno diurno.	2
2 (DOIS) VIGILANTE ARMADO POR TURNO (PLANTÃO 12 x36) DIURNO DAS 07h às 19h	Posto Tipo 7	CENTRO CIÊNCIAS JURÍDICAS (SEDE)	2
2 (DOIS) VIGILANTE ARMADO POR TURNO (PLANTÃO 12 x36) DIURNO DAS 07h às 19h	Posto Tipo 7	COVEST/ MEMORIAL DE MEDICINA	2

QUANTIDADE DE VIGILANTES POR TURNO	TIPO DE POSTO	CAMPUS RECIFE	QUANTIDADE TOTAL DE VIGILANTES POR POSTO
2 (DOIS) VIGILANTE ARMADO POR TURNO (PLANTÃO 12 x36) DIURNO DAS 07h às 19h	Posto Tipo 7	DEPARTAMENTO DE EXTENSÃO CULTURAL (DEC)	2
2 (DOIS) VIGILANTE ARMADO POR TURNO (PLANTÃO 12 x36) DIURNO DAS 07h às 19h	Posto Tipo 7	DEPARTAMENTO DE EXTENSÃO CULTURAL (DEC)	2
2 (DOIS) VIGILANTE ARMADO POR TURNO (PLANTÃO 12 x36) DIURNO DAS 07h às 19h	Posto Tipo 7	NÚCLEO DE APOIO AO ESTUDANTE / NAE	2
2 (DOIS) VIGILANTE ARMADO POR TURNO (PLANTÃO 12 x36) DIURNO DAS 07h às 19h	Posto Tipo 7	SECRETARIA DE GESTÃO DO ESPORTE E LAZER (SEGEL)	2
2 (DOIS) VIGILANTE ARMADO POR TURNO (PLANTÃO 12 x36) DIURNO DAS 07h às 19h	Posto Tipo 7	SECRETARIA DE GESTÃO DO ESPORTE E LAZER (SEGEL) Obs.: O posto deverá ter uma vigilante (feminino) por turno diurno.	2
2 (DOIS) VIGILANTE ARMADO POR TURNO (PLANTÃO 12 x36) DIURNO DAS 07h às 19h	Posto Tipo 7	FONTE ALTERNATIVA DE ENERGIA (FAE) / CENTRO DE ENERGIA RENOVÁVEL (CER)	2
2 (DOIS) VIGILANTE ARMADO POR TURNO (PLANTÃO 12 x36) DIURNO DAS 07h às 19h	Posto Tipo 7	NIATE CB / CCS	2
2 (DOIS) VIGILANTE ARMADO POR TURNO (PLANTÃO 12 x36) DIURNO DAS 07h às 19h	Posto Tipo 7	NIATE CCSA / CFCH	2
2 (DOIS) VIGILANTE ARMADO POR TURNO (PLANTÃO 12 x36) DIURNO DAS 07h às 19h	Posto Tipo 7	NIATE CTG/CCEN	2
2 (DOIS) VIGILANTE ARMADO POR TURNO (PLANTÃO 12 x36) DIURNO DAS 07h às 19h	Posto Tipo 7	SUPERINTENDÊNCIA DE TECNOLOGIA DA INFORMAÇÃO (STI)	2
2 (DOIS) VIGILANTE ARMADO POR TURNO (PLANTÃO 12 x36) DIURNO DAS 07h às 19h	Posto Tipo 7	CENTRO DE CIÊNCIAS EXATAS DANATUREZA (CCEN)	2
2 (DOIS) VIGILANTE ARMADO POR TURNO (PLANTÃO 12 x36) DIURNO DAS 07h às 19h	Posto Tipo 7	CENTRO DE CIÊNCIAS DA SAÚDE (CCS)	2
2 (DOIS) VIGILANTE ARMADO POR TURNO (PLANTÃO 12 x36) DIURNO DAS 07h às 19h	Posto Tipo 7	CENTRO DE ARTES E COMUNICAÇÃO (CAC) (Obs.: O posto deverá ter uma vigilante (feminino) por turno diurno).	2
2 (DOIS) VIGILANTE ARMADO POR TURNO (PLANTÃO 12 x36) DIURNO DAS 07h às 19h	Posto Tipo 7	CENTRO DE TECNOLOGIA E GEOCIÊNCIAS (CTG)	2
QUANTIDADE DE VIGILANTES CAMPUS RECIFE POSTO TIPO 7 COM 02 (DOIS) VIGILANTES POR POSTO DAS 07h ÀS 19h			86

QUANTIDADE DE VIGILANTES POR TURNO	TIPO DE POSTO	CAMPUS RECIFE	QUANTIDADE TOTAL DE VIGILANTES POR POSTO
02 (DOIS) VIGILANTES ARMADOS POR TURNO (PLANTÃO 12 x 36) NOTURNO DAS 19h às 07h	Posto Tipo 8	SUDENE - Acesso Central, Térreo.	4
02 (DOIS) VIGILANTES ARMADOS POR TURNO (PLANTÃO 12 x 36) NOTURNO DAS 19h às 07h	Posto Tipo 8	SUDENE - Acesso Térreo Sul.	4
2 (DOIS) VIGILANTES ARMADOS POR TURNO (PLANTÃO 12 x 36) NOTURNO DAS 19h às 07h	Posto Tipo 8	SUDENE - Hall do 1º Andar.	4
2 (DOIS) VIGILANTES ARMADOS POR TURNO (PLANTÃO 12 x 36) NOTURNO DAS 19h às 07h	Posto Tipo 8	SISTEMA INTEGRADO DE SAÚDE (SIS)	4
2 (DOIS) VIGILANTES ARMADOS POR TURNO (PLANTÃO 12 x 36) NOTURNO DAS 19h às 07h	Posto Tipo 8	REITORIA	4
2 (DOIS) VIGILANTES ARMADOS POR TURNO (PLANTÃO 12 x 36) NOTURNO DAS 19h às 07h	Posto Tipo 8	DEPARTAMENTO DE ENERGIA NUCLEAR (DEN)	4
2 (DOIS) VIGILANTES ARMADOS POR TURNO (PLANTÃO 12 x 36) NOTURNO DAS 19h às 07h	Posto Tipo 8	INSTITUTO NACIONAL DE TECNOLOGIA E MATERIAL (INTM)	4
2 (DOIS) VIGILANTES ARMADOS POR TURNO (PLANTÃO 12 x 36) NOTURNO DAS 19h às 07h	Posto Tipo 8	CENTRO DE CONVENÇÕES (CECON)	4
2 (DOIS) VIGILANTES ARMADOS POR TURNO (PLANTÃO 12 x 36) NOTURNO DAS 19h às 07h	Posto Tipo 8	MEMORIAL DE ENGENHARIA / ANEXO I	4
2 (DOIS) VIGILANTES ARMADOS POR TURNO (PLANTÃO 12 x 36) NOTURNO DAS 19h às 07h	Posto Tipo 8	NÚCLEO DE TELEVISÃO E RÁDIO UNIVERSITÁRIA (TVU)	4

QUANTIDADE DE VIGILANTES POR TURNO	TIPO DE POSTO	CAMPUS RECIFE	QUANTIDADE TOTAL DE VIGILANTES POR POSTO
2 (DOIS) VIGILANTES ARMADOS POR TURNO (PLANTÃO 12 x 36) NOTURNO DAS 19h às 07h	Posto Tipo 8	DEMEC - PÓS GRADUAÇÃO / ANEXO II	4
2 (DOIS) VIGILANTES ARMADOS POR TURNO (PLANTÃO 12 x 36) NOTURNO DAS 19h às 07h	Posto Tipo 8	CENTRO CIÊNCIAS JURÍDICAS - SEDE	4
2 (DOIS) VIGILANTES ARMADOS POR TURNO (PLANTÃO 12 x 36) NOTURNO DAS 19h às 07h	Posto Tipo 8	COVEST / MEMORIAL DE MEDICINA	4
2 (DOIS) VIGILANTES ARMADOS POR TURNO (PLANTÃO 12 x 36) NOTURNO DAS 19h às 07h	Posto Tipo 8	DEPARTAMENTO DE EXTENSÃO CULTURAL (DEC)	4
2 (DOIS) VIGILANTES ARMADOS POR TURNO (PLANTÃO 12 x 36) NOTURNO DAS 19h às 07h	Posto Tipo 8	CENTRO DE CIÊNCIAS EXATAS DA NATUREZA (CCEN)	4
2 (DOIS) VIGILANTES ARMADOS POR TURNO (PLANTÃO 12 x 36) NOTURNO DAS 19h às 07h	Posto Tipo 8	CENTRO DE CIÊNCIAS DA SAÚDE (CCS)	4
2 (DOIS) VIGILANTES ARMADOS POR TURNO (PLANTÃO 12 x 36) NOTURNO DAS 19h às 07h	Posto Tipo 8	SECRETARIA DE GESTÃO DO ESPORTE E LAZER (SEGEL)	4
2 (DOIS) VIGILANTES ARMADOS POR TURNO (PLANTÃO 12 x 36) NOTURNO DAS 19h às 07h	Posto Tipo 8	CENTRO DE TECNOLOGIA E GEOCIÊNCIAS (CTG)	4
2 (DOIS) VIGILANTES ARMADOS POR TURNO (PLANTÃO 12 x 36) NOTURNO DAS 19h às 07h	Posto Tipo 8	FONTE ALTERNATIVA DE ENERGIA (FAE) / CENTRO DE ENERGIA RENOVÁVEL (CER) E SUPERINTENDÊNCIA DE INFRAESTRUTURA (SINFRA)	4
2 (DOIS) VIGILANTES ARMADOS POR TURNO (PLANTÃO 12 x 36) NOTURNO DAS 19h às 07h	Posto Tipo 8	ODONTOLOGIA PREVENTIVA E ODONTOLOGIA BUCO FACIAL	4
2 (DOIS) VIGILANTES ARMADOS POR TURNO (PLANTÃO 12 x 36) NOTURNO DAS 19h às 07h	Posto Tipo 8	SERVIÇO DE PSICOLOGIA APLICADA (SPA)	4
2 (DOIS) VIGILANTES ARMADOS POR TURNO (PLANTÃO 12 x 36) NOTURNO DAS 19h às 07h	Posto Tipo 8	CEU MISTA / MASCULINA E DIRETORIA DE INOVAÇÃO E EMPREENDEDORISMO (DINE)	4
2 (DOIS) VIGILANTES ARMADOS POR TURNO (PLANTÃO 12 x 36) NOTURNO DAS 19h às 07h	Posto Tipo 8	CEU FEMININA E NÚCLEO DE APOIO AO ESTUDANTE (NAE)	4

QUANTIDADE DE VIGILANTES POR TURNO	TIPO DE POSTO	CAMPUS RECIFE	QUANTIDADE TOTAL DE VIGILANTES POR POSTO
2 (DOIS) VIGILANTES ARMADOS POR TURNO (PLANTÃO 12 x 36) NOTURNO DAS 19h às 07h	Posto Tipo 8	CEU FEMININA E NÚCLEO DE APOIO AO ESTUDANTE (NAE)	4
2 (DOIS) VIGILANTES ARMADOS POR TURNO (PLANTÃO 12 x 36) NOTURNO DAS 19h às 07h	Posto Tipo 8	DEPARTAMENTO DE ENGENHARIA QUÍMICA (DEQ) E ANÁLISES DE MINERAIS, SOLOS E ÁGUA (LAMS)	4
2 (DOIS) VIGILANTES ARMADOS POR TURNO (PLANTÃO 12 x 36) NOTURNO DAS 19h às 07h	Posto Tipo 8	CENTRO DE ARTES E COMUNICAÇÃO (CAC)	4
2 (DOIS) VIGILANTES ARMADOS POR TURNO (PLANTÃO 12 x 36) NOTURNO DAS 19h às 07h	Posto Tipo 8	CONCHA ACÚSTICA E SUPERINTENDÊNCIA DE TECNOLOGIA DA INFORMAÇÃO (STI)	4
2 (DOIS) VIGILANTES ARMADOS POR TURNO (PLANTÃO 12 x 36) NOTURNO DAS 19h às 07h	Posto Tipo 8	CENTRO DE EDUCAÇÃO (CE)	4
TOTAL DE VIGILANTES CAMPUS RECIFE POSTO TIPO 8, COM 04 (QUATRO) VIGILANTES POR POSTO			112
QUANTIDADE DE SUPERVISOR POR TURNO	TIPO DE POSTO	CAMPUS RECIFE E VITÓRIA DE SANTO ANTÃO	QUANTIDADE TOTAL DE VIGILANTES POR POSTO
01 (UM) SUPERVISOR DE VIGILANTES DESARMADO POR TURNO (PLANTÃO 12 x 36) DIURNO	Posto Tipo 9	COMPREENDE AS ÁREAS DO (A): CAMPUS RECIFE E VITÓRIA DE SANTO ANTÃO	2
01 (UM) SUPERVISOR DE VIGILANTES DESARMADO POR TURNO (PLANTÃO 12 x 36) NOTURNO	Posto Tipo 10	COMPREENDE AS ÁREAS DO (A): CAMPUS RECIFE E VITÓRIA DE SANTO ANTÃO	2
TOTAL DE SUPERVISOR CAMPUS RECIFE E VITÓRIA POSTOS TIPO 9 E 10, COM 02 (DOIS) SUPERVISORES POR POSTO			4

QUANTIDADE DE VIGILANTES POR TURNO	TIPO DE POSTO	CAMPUS VITÓRIA	QUANTIDADE TOTAL DE VIGILANTES POR POSTO
VIGILÂNCIA OSTENSIVA ARMADA, COM SISTEMA DE RONDA ELETRÔNICA, 12 HORAS DIURNA, DIARIAMENTE, 12 X 36 HORAS, DAS 07h ÀS 19h (ENVOLVENDO 04 VIGILANTES).	Posto Tipo 11	CENTRO ACADÊMICO DE VITÓRIA	4
VIGILÂNCIA OSTENSIVA ARMADA, COM SISTEMA DE RONDA ELETRÔNICA, 12 HORAS DIURNA, DIARIAMENTE, 12 X 36 HORAS, DAS 07h ÀS 19h (ENVOLVENDO 04 VIGILANTES).	Posto Tipo 11	CENTRO ACADÊMICO DE VITÓRIA	4
VIGILÂNCIA OSTENSIVA ARMADA, COM SISTEMA DE RONDA ELETRÔNICA, 12 HORAS DIURNA, DIARIAMENTE, ESCALA 12 X 36 HORAS, DAS 07h ÀS 19h (ENVOLVENDO 04 VIGILANTES).	Posto Tipo 11	ANEXO DO CENTRO ACADÊMICO DE VITÓRIA	4
VIGILÂNCIA OSTENSIVA ARMADA, COM SISTEMA DE RONDA ELETRÔNICA, 12 HORAS DIURNA, DIARIAMENTE, ESCALA 12 X 36 HORAS, DAS 07h ÀS 19h (ENVOLVENDO 04 VIGILANTES).	Posto Tipo 11	NÚCLEO DE APOIO COMUNITÁRIO DO CENTRO ACADÊMICO DE VITÓRIA	4
TOTAL DE VIGILANTES CAMPUS VITÓRIA POSTO TIPO 11, COM 04 (QUATRO) VIGILANTES POR POSTO			16
VIGILÂNCIA OSTENSIVA ARMADA, COM SISTEMA DE RONDA ELETRÔNICA, 12 HORAS NOTURNA, DIARIAMENTE, ESCALA 12 X 36 HORAS, DAS 19h ÀS 07h (ENVOLVENDO 04 VIGILANTES).	Posto Tipo 12	CENTRO ACADÊMICO DE VITÓRIA	4
VIGILÂNCIA OSTENSIVA ARMADA, COM SISTEMA DE RONDA ELETRÔNICA, 12 HORAS NOTURNA, DIARIAMENTE, ESCALA 12 X 36 HORAS, DAS 19h ÀS 07h (ENVOLVENDO 04 VIGILANTES).	Posto Tipo 12	CENTRO ACADÊMICO DE VITÓRIA	4

VIGILÂNCIA OSTENSIVA ARMADA, COM SISTEMA DE RONDA ELETRÔNICA, 12 HORAS NOTURNA, DIARIAMENTE, ESCALA 12 X 36 HORAS, DAS 19h ÀS 07h (ENVOLVENDO 04 VIGILANTES).	Posto Tipo 12	ANEXO DO CENTRO ACADÊMICO DE VITÓRIA	4
VIGILÂNCIA OSTENSIVA ARMADA, COM SISTEMA DE RONDA ELETRÔNICA, 12 HORAS NOTURNA, DIARIAMENTE, ESCALA 12 X 36 HORAS, DAS 19h ÀS 07h (ENVOLVENDO 04 VIGILANTES).	Posto Tipo 12	NÚCLEO DE APOIO COMUNITÁRIO DO CENTRO ACADÊMICO DE VITÓRIA	4
TOTAL DE VIGILANTES CAMPUS CAV POSTO TIPO 12, COM 04 (QUATRO) VIGILANTES POR POSTO			16
TOTAL DE VIGILANTES CAMPUS CAV			32

QUANTIDADE DE VIGILANTES POR TURNO	TIPO DE POSTO	CAMPUS CARUARU	QUANTIDADE TOTAL DE VIGILANTES POR POSTO
01 (UM) VIGILANTE MOTORIZADO POR TURNO DIARISTA SEG. a SEX. 15h ÀS 23h, SÁBADO 18h ÀS 22h	Posto Tipo 14	Compreende a triangulação entre as áreas e vias do (a): Espaço Paulo Freire; E.A.E.; R.U.; Poliesportiva (QUA); e toda área interna de circulação de veículos.	1
01 (UM) VIGILANTE MOTORIZADO POR TURNO DIARISTA SEG. a SEX. 15h ÀS 23h, SÁBADO 18h ÀS 22h	Posto Tipo 14	Compreende a triangulação entre as áreas e vias do (a): Laboratório de Química; Saída <i>Campus</i> ; Biotério e toda área interna de circulação de veículos.	1
TOTAL DE VIGILANTES MOTORIZADOS DIARISTAS, CAMPUS CAA, POSTO TIPO 14			2

QUANTIDADE DE VIGILANTES POR TURNO	TIPO DE POSTO	CAMPUS CARUARU	QUANTIDADE TOTAL DE VIGILANTES POR POSTO
VIGILÂNCIA OSTENSIVA ARMADA MOTORIZADA, COM SISTEMA DE RONDA ELETRÔNICA, 12 HORAS, DIURNA, DIARIAMENTE, EM REGIME DE ESCALA DE 12 X 36 HORAS, DAS 07H00MIN ÀS 19H00MIN (ENVOLVENDO 02 VIGILANTES).	Posto Tipo 15	Compreende a triangulação entre as áreas e vias do (a): RU; Espaço Paulo Freire; Prédio dos Laboratórios de Pedagogia; Prédio do Auditório Luiz Gonzaga; Quadra Poliesportiva (QUA); E.A.E.; entrada <i>Campus</i> ; e toda área interna de circulação de veículos.	2
VIGILÂNCIA OSTENSIVA ARMADA MOTORIZADA, COM SISTEMA DE RONDA ELETRÔNICA, 12 HORAS, DIURNA, DIARIAMENTE, EM REGIME DE ESCALA DE 12 X 36 HORAS, DAS 07H00MIN ÀS 19H00MIN (ENVOLVENDO 02 VIGILANTES).	Posto Tipo 15	Compreende a triangulação entre as áreas e vias do (a): Bloco de Medicina; Entrada <i>Campus</i> ; Biotério e toda área interna de circulação de veículos.	2
VIGILÂNCIA OSTENSIVA ARMADA MOTORIZADA, COM SISTEMA DE RONDA ELETRÔNICA, 12 HORAS, DIURNA, DIARIAMENTE, EM REGIME DE ESCALA DE 12 X 36 HORAS, DAS 07H00MIN ÀS 19H00MIN (ENVOLVENDO 02 VIGILANTES).	Posto Tipo 15	Compreende a triangulação entre as áreas e vias do (a): Biotério, Saída <i>Campus</i> ; R.U.; Bloco de Medicina; e toda área interna de circulação de veículos.	2
TOTAL DE VIGILANTES MOTORIZADOS PLANTONISTAS DIURNO, CAMPUS CAA POSTO TIPO 15			6

QUANTIDADE DE VIGILANTES POR TURNO	TIPO DE POSTO	CAMPUS CARUARU	QUANTIDADE TOTAL DE VIGILANTES POR POSTO
VIGILÂNCIA ARMADA MOTORIZADA, COM SISTEMA DE RONDA ELETRÔNICA, DE 12 HORAS NOTURNA, DIARIAMENTE, EM REGIME DE ESCALA 12 X 36 HORAS, DAS 19:00H. ÀS 07:00H ENVOLVENDO 02 VIGILANTES	Posto Tipo 16	Compreende a triangulação entre as áreas e vias do (a): Bloco de Medicina; Entrada/Saída do <i>Campus</i> ; Prédio de Engenharia da Produção; e Biotério	2
VIGILÂNCIA ARMADA MOTORIZADA, COM SISTEMA DE RONDA ELETRÔNICA, DE 12 HORAS NOTURNA, DIARIAMENTE, EM REGIME DE ESCALA 12 X 36 HORAS, DAS 19:00H. ÀS 07:00H ENVOLVENDO 02 VIGILANTES	Posto Tipo 16	Compreende a triangulação entre as áreas e vias do (a): Entrada do <i>Campus</i> ; Prédio do LABDIER; Espaço Paulo Freire; Restaurante Universitário (R.U.); e Saída do <i>Campus</i> .	2
TOTAL DE VIGILANTES MOTORIZADOS PLANTONISTAS NOTURNO, CAMPUS CAA POSTO TIPO 16			4

QUANTIDADE DE VIGILANTES POR TURNO	TIPO DE POSTO	CAMPUS CARUARU	QUANTIDADE TOTAL DE VIGILANTES POR POSTO
VIGILÂNCIA OSTENSIVA ARMADA, COM SISTEMA DE RONDA ELETRÔNICA, 12 HORAS NOTURNA, DIARIAMENTE, EM REGIME DE ESCALA DE 12 X 36 HORAS DAS 19:00H. ÀS 07:00H ENVOLVENDO 04 VIGILANTES	Posto Tipo 18	CENTRO ACADÊMICO DO AGRESTE	4
VIGILÂNCIA OSTENSIVA ARMADA, COM SISTEMA DE RONDA ELETRÔNICA, 12 HORAS NOTURNA, DIARIAMENTE, EM REGIME DE ESCALA DE 12 X 36 HORAS DAS 19:00H. ÀS 07:00H ENVOLVENDO 04 VIGILANTES.	Posto Tipo 18	CENTRO ACADÊMICO DO AGRESTE	4
VIGILÂNCIA OSTENSIVA ARMADA, COM SISTEMA DE RONDA ELETRÔNICA, 12 HORAS NOTURNA, DIARIAMENTE, EM REGIME DE ESCALA DE 12 X 36 HORAS DAS 19:00H. ÀS 07:00H ENVOLVENDO 04 VIGILANTES	Posto Tipo 18	CENTRO ACADÊMICO DO AGRESTE	4
VIGILÂNCIA OSTENSIVA ARMADA, COM SISTEMA DE RONDA ELETRÔNICA, 12 HORAS NOTURNA, DIARIAMENTE, EM REGIME DE ESCALA DE 12 X 36 HORAS DAS 19:00H. ÀS 07:00H ENVOLVENDO 04 VIGILANTES	Posto Tipo 18	CENTRO ACADÊMICO DO AGRESTE	4
VIGILÂNCIA OSTENSIVA ARMADA, COM SISTEMA DE RONDA ELETRÔNICA, 12 HORAS NOTURNA, DIARIAMENTE, EM REGIME DE ESCALA DE 12 X 36 HORAS DAS 19:00H. ÀS 07:00H ENVOLVENDO 04 VIGILANTES	Posto Tipo 18	CENTRO ACADÊMICO DO AGRESTE	4
TOTAL DE VIGILANTES NOTURNO, CAMPUS CAA POSTO TIPO 18, COM 04 (QUATRO) VIGILANTES POR POSTO			20

QUANTIDADE DE VIGILANTES POR TURNO	TIPO DE POSTO	CAMPUS CARUARU	QUANTIDADE TOTAL DE VIGILANTES POR POSTO
VIGILÂNCIA OSTENSIVA ARMADA, COM SISTEMA DE RONDA ELETRÔNICA, 12 HORAS DIURNA, DIARIAMENTE, EM REGIME DE ESCALA DE 12 X 36 HORAS, DAS 07H00MIN ÀS 19H00MIN (ENVOLVENDO 04 VIGILANTES).	Posto Tipo 19	CENTRO ACADÊMICO DO AGRESTE	4
VIGILÂNCIA OSTENSIVA ARMADA, COM SISTEMA DE RONDA ELETRÔNICA, 12 HORAS DIURNA, DIARIAMENTE, EM REGIME DE ESCALA DE 12 X 36 HORAS, DAS 07H00MIN ÀS 19H00MIN (ENVOLVENDO 04 VIGILANTES).	Posto Tipo 19	CENTRO ACADÊMICO DO AGRESTE	4
VIGILÂNCIA OSTENSIVA ARMADA, COM SISTEMA DE RONDA ELETRÔNICA, 12 HORAS DIURNA, DIARIAMENTE, EM REGIME DE ESCALA DE 12 X 36 HORAS, DAS 07H00MIN ÀS 19H00MIN (ENVOLVENDO 04 VIGILANTES).	Posto Tipo 19	CENTRO ACADÊMICO DO AGRESTE	4
VIGILÂNCIA OSTENSIVA ARMADA, COM SISTEMA DE RONDA ELETRÔNICA, 12 HORAS DIURNA, DIARIAMENTE, EM REGIME DE ESCALA DE 12 X 36 HORAS, DAS 07H00MIN ÀS 19H00MIN (ENVOLVENDO 04 VIGILANTES).	Posto Tipo 19	CENTRO ACADÊMICO DO AGRESTE	4
TOTAL DE VIGILANTES PLANTONISTA DIURNO, CAMPUS CAAPOSTO TIPO 19, COM 04 (QUATRO) VIGILANTES POR POSTO			16
TOTAL DE VIGILANTES CAMPUS CAA			48

Endereço dos Locais de Serviço

UNIDADE	ENDEREÇO - CAMPUS RECIFE
Centro de Ciências da Saúde	Rua Nelson Chaves, s/n Cidade Universitária CEP: 50670-420
Departamento de Anatomia	Av. Prof. Moraes Rêgo, 1235 Cidade Universitária CEP: 50670-420
Serviço de Verificação de Óbitos	Rua Nelson Chaves, s/n Cidade Universitária CEP: 50670-420
Centro de Ciências Biológicas	Av. Prof. Moraes Rêgo, s/n Cidade Universitária CEP: 50670-420
Departamento de Nutrição	Rua Nelson Chaves, s/n Cidade Universitária CEP: 50670-420
14 BIS	Rua Nelson Chaves, s/n Cidade Universitária CEP: 50670-420
Laboratório Central de Pós-Graduação	Rua Nelson Chaves, s/n Cidade Universitária CEP: 50670-420
UNATI	Rua Nelson Chaves, s/n Cidade Universitária CEP: 50670-420
Hospital das Clínicas	Prof. Moraes Rêgo, s/n Cidade Universitária CEP: 50670-420
Biblioteca Central	Av. dos Reitores, s/n Cidade Universitária – CEP: 50670-901
Centro de Ciências Sociais Aplicadas	Av. dos Funcionários, s/n Cidade Universitária CEP: 50670-901
Central Telefônica	Av. dos Funcionários, s/n Cidade Universitária CEP: 50670-901
Concha Acústica	Av. dos Reitores, s/n Cidade Universitária – CEP: 50.740-530
Centro de Convenções da UFPE	Av. dos Reitores, s/n Cidade Universitária – CEP: 50.740-530
Pista de Cooper	Av. dos Funcionários, s/n Cidade Universitária CEP: 50670-901

UNIDADE	ENDEREÇO - CAMPUS RECIFE
DEQ	Av. dos Funcionários, s/n Cidade Universitária CEP: 50670-901
LAMSA	Av. Professor Luís Freire, s/n Cidade Universitária CEP: 50740-530
Núcleo de Hotelaria e Turismo	Av. dos economistas, s/n Cidade Universitária CEP: 50670-901
Departamento de Antibióticos	Av. dos economistas, s/n Cidade Universitária CEP: 50670-901
Departamento de Farmácia	Av. Prof. Artur de Sá, s/n Cidade Universitária CEP: 50670-901
Deptº de Odontologia (Buco e Preventiva)	Av. dos economistas, s/n Cidade Universitária CEP: 50670-901
CECINE	Av. dos economistas, s/n Cidade Universitária CEP: 50670-901
Centro de Artes de Comunicações	Av. dos Arquitetos, s/n Cidade Universitária CEP: 50670-900
Centro de Filosofia e Ciências Humanas	Av. Acadêmico Hélio Ramos, s/n Cidade Universitária CEP: 50670-900
Centro de Educação	Av. Acadêmico Hélio Ramos, s/n Cidade Universitária
Colégio de Aplicação	R. Acadêmico Hélio Ramos, s/n Cidade Universitária – CEP 50740 – 530
Restaurante Universitário	Av. dos Reitores, s/n Cidade Universitária – CEP: 50670-901
Centro de Tecnologia e Geociências	Av. Acadêmico Hélio Ramos s/n Cidade Universitária – CEP: 50670-901
Departamento de Oceanografia	Av. Acadêmico Hélio Ramos s/n Cidade Universitária – CEP: 50670-901
CEERMA	Av. Acadêmico Hélio Ramos s/n Cidade Universitária – CEP: 50670-901
FAE	Av. Acadêmico Hélio Ramos, s/n Cidade Universitária CEP: 50670-900

UNIDADE	ENDEREÇO - CAMPUS RECIFE
Casa Tecnológica	Av. Acadêmico Hélio Ramos, s/n Cidade Universitária CEP: 50670-900
Prefeitura da Cidade Universitária	Av. Professor Luís Freire, 1000 Cidade Universitária CEP: 50740-530
Departamento de Energia Nuclear	Av. Professor Luís Freire, s/n Cidade Universitária CEP: 50740-530
Departamento de Gestão de Bens e Serviços	Av. Prof. Moraes Rêgo, 1235 Cidade Universitária CEP: 50670-420
Editora Universitária	Av. Acadêmico Hélio Ramos, 20 Cidade Universitária CEP: 50740-530
Almoxarifado Central	Av. Prof. Moraes Rêgo, 1235 Cidade Universitária CEP: 50670-420
Casa de Gás	Av. Prof. Moraes Rêgo, 1235 Cidade Universitária CEP: 50670-420
Centro Educacional Paulo Rosas (Creche)	Av. Professor Luís Freire, s/n Cidade Universitária CEP: 50740-530
Oficinas, Bomba de Combustível e Energia Renovável	Av. Professor Luís Freire, s/n Cidade Universitária CEP: 50740-530
Centro de Ciências Exatas e da Natureza	Av. Professor Luís Freire, s/n Cidade Universitária CEP: 50740-530
Área II	Av. Professor Luís Freire, s/n Cidade Universitária CEP: 50740-530
Departamento de Física	Av. Professor Luís Freire, s/n Cidade Universitária CEP: 50740-530
Centro de Informática	Av. Professor Luís Freire, s/n Cidade Universitária CEP: 50740-530
Laboratório de Arqueologia	Av. Acadêmico Hélio Ramos s/n Cidade Universitária – CEP: 50670-901
ETA	Av. Acadêmico Hélio Ramos s/n Cidade Universitária – CEP: 50670-901
Clube Universitário	Av. Visconde de Leopoldo, s/n Cidade Universitária CEP: 50740-530

UNIDADE	ENDEREÇO - CAMPUS RECIFE
Núcleo de Educação Física e Desporto	Av. Professor Luís Freire, 1235 Cidade Universitária CEP: 50740-530
Departamento de Terapia Ocupacional	Av. Visconde de Leopoldo, s/n Cidade Universitária CEP: 50740-530
Departamento de Fisioterapia	Av. Visconde de Leopoldo, s/n Cidade Universitária CEP: 50740-530
Casa de Estudante Masculina	Av. dos Reitores, s/n Cidade Universitária – CEP: 50670-901
DINE	Av. dos Reitores, s/n Cidade Universitária – CEP: 50670-901
Superintendência de Tecnologia da Informação e Núcleo de Atenção ao Idoso.	Av. dos Reitores, s/n Cidade Universitária – CEP: 50670-901
Casa de Estudante Feminina	Rua: Gov. Lopo Garro , 527 Engenho do Meio - Recife-PE. CEP:
Sistema Integrado de Saúde	Rua Lindolfo Collor, Engenho do Meio - Recife-PE. CEP:
Restaurante Universitário	Av. dos Reitores, s/n - Cidade Universitária – Recife - CEP: 50670-901
Centro de Ciências Jurídicas	Praça Adolfo Cirne, s/n – Boa Vista Recife-PE - CEP:
UNIDADE	ENDEREÇO - CAMPUS VITÓRIA
Centro Acadêmico de Vitória	Rua do Alto do Reservatório, s/n - Bela Vista - Vitória de Santo Antão – PE
Centro Acadêmico de Vitória - ANEXO	Rua Dr. João Moura, 92. Loteamento Jardim São João Batista, Matriz. Vitória de Santo Antão – PE
UNIDADE	ENDEREÇO – CAMPUS AGRESTE – CARUARU
Centro Acadêmico do Agreste	Alameda Santa Cruz do Capibaribe, Km 62 - S. Superior, 18 - Módulo Verde - BR 104 - Bairro Nova Caruaru - Caruaru - PE



Emitido em 30/06/2022

TERMO ADITIVO Nº 710/2022 - CGC PROGEST (12.69.11)

(Nº do Protocolo: NÃO PROTOCOLADO)

(Assinado digitalmente em 30/06/2022 18:16)

CARLA NERES DE SOUZA

COORDENADOR - SUBSTITUTO

CGC PROGEST (12.69.11)

Matrícula: 1864848

Para verificar a autenticidade deste documento entre em <http://sipac.ufpe.br/documentos/> informando seu número:
710, ano: **2022**, tipo: **TERMO ADITIVO**, data de emissão: **30/06/2022** e o código de verificação: **2ba76d752e**



Emitido em 04/07/2022

TERMO ADITIVO Nº 1024/2022 - CGC PROGEST (12.69.11)

(Nº do Protocolo: NÃO PROTOCOLADO)

(Assinado digitalmente em 04/07/2022 14:26)

CARLA NERES DE SOUZA

COORDENADOR - SUBSTITUTO

CGC PROGEST (12.69.11)

Matrícula: 1864848

Para verificar a autenticidade deste documento entre em <http://sipac.ufpe.br/documentos/> informando seu número:
1024, ano: **2022**, tipo: **TERMO ADITIVO**, data de emissão: **04/07/2022** e o código de verificação: **6c827fda88**